

## **Inventario.**

### **1. SERIE - CORRISPONDENZA**

#### **Prospetto riassuntivo delle Serie.**

##### **Serie 1. Corrispondenza**

- 1 Sottoserie - Carteggio Sofia Vanni Rovighi*
- 2. Sottoserie - Carteggio Pelloux Luigi (don)*
- 3. Sottoserie - Carteggio Altri destinatari*

#### **Introduzione alla serie.**

La serie *1. Corrispondenza* è costituita da 120 unità archivistiche, distinte in 3 sottoserie:

*1. Carteggio Sofia Vanni Rovighi, 2. Carteggio. Don Pelloux Luigi, 3. Carteggio. Altri destinatari* collocate in 2 differenti faldoni. Tuttavia, 69 di queste unità documentali si trovano ancora nella loro posizione originale, ovvero all'interno di volumi e opuscoli, perciò, per garantire una corretta informazione, al loro posto è stato segnalato nel faldone di destinazione virtuale un rimando cartaceo: tale rimando corrisponde nella banca dati che accoglie la schedatura della documentazione al campo *Riferimento a volume*.

Per il condizionamento sono stati scelti due raccoglitori con 60 buste trasparenti l'uno, in modo che ad ogni busta corrispondesse un fascicolo dell'inventario. In questo modo, le missive sono state disposte aperte (tranne nei casi in cui il formato della lettera superi quello della busta), affinché il riconoscimento e la consultazione siano più agevoli, e per una migliore conservazione del materiale.

Tutto il materiale allegato alle missive è stato conservato insieme ad esse e segnalato nell'inventario che si propone. Sono stati segnalati tutti i casi in cui Sofia Vanni Rovighi o altri destinatari abbiano annotato qualcosa sulle missive: il più delle volte, è la Vanni Rovighi ad annotare "risp" sulla corrispondenza a cui aveva risposto, ma vi sono anche diversi casi in cui le cartoline/lettere sono state appuntate con informazioni relative al volume all'interno del quale si trovano, come nel fasc. 81 "Simmerle G.", su cui è stato scritto "Cominciare da p. 228".

Si riportano alcuni **esempi del materiale inventariato, ma non fisicamente presente nei faldoni.**

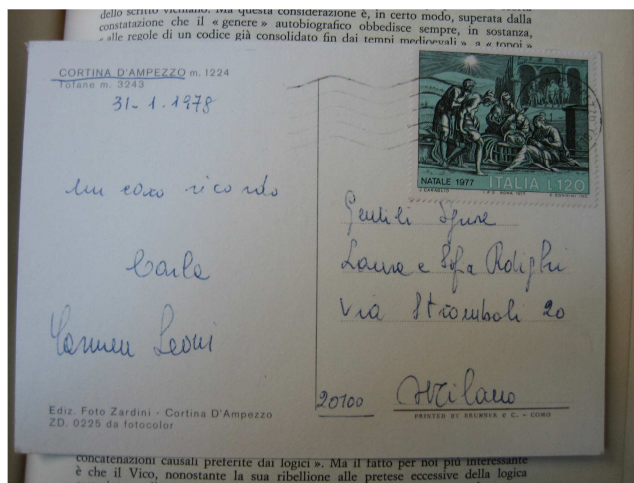

**Fig. Sottoserie 1. Sofia Vanni Rovighi. Foto della cartolina corrispondente al fascicolo 40, conservata nella rivista collocata in VR E6.26.**

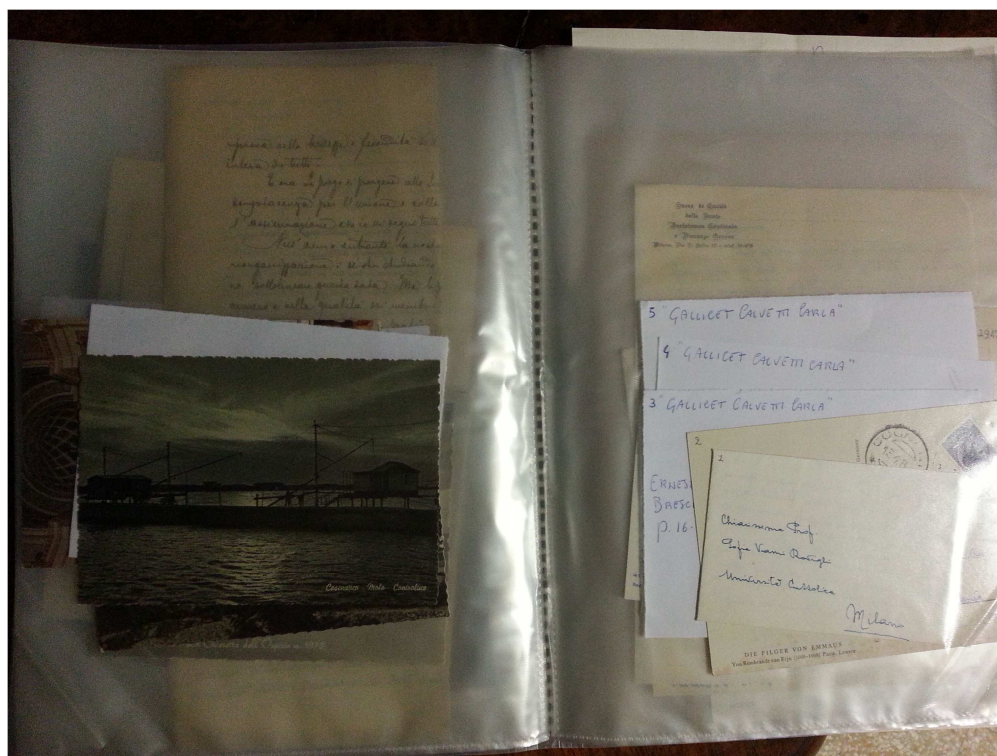

**Fig. Sottoserie 1. Sofia Vanni Rovighi. Esempio di rimandi cartacei all'interno del faldone.**

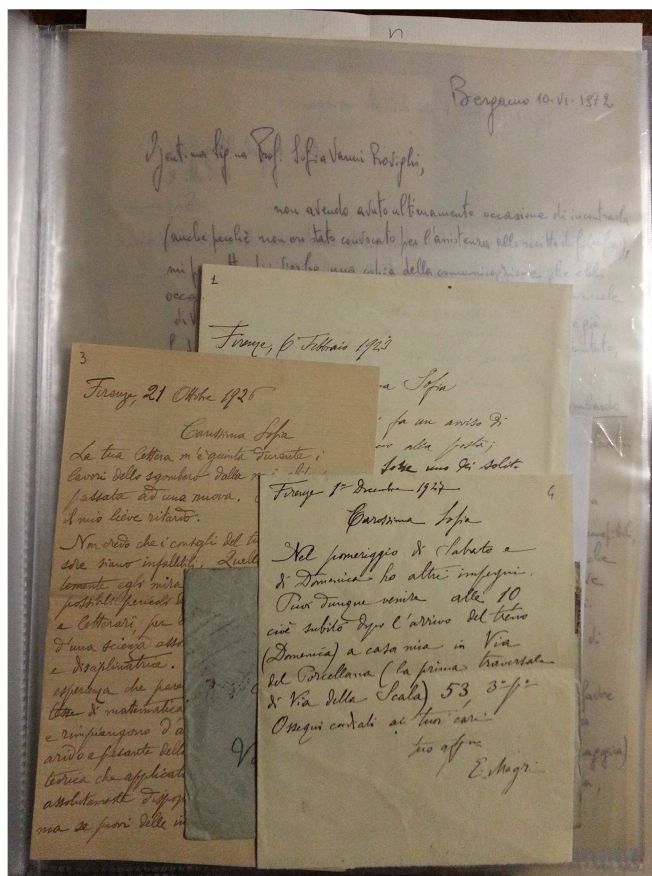

**Fig. Sottoserie 1. Sofia Vanni Rovighi. Esempio della sistemazione delle unità documentali all'interno dei fascicoli (le singole buste).**

La prima sottoserie, 1. Sofia Vanni Rovighi, conta 98 unità archivistiche, poste in ordine alfabetico per corrispondente. La maggior parte di esse si trova nel primo faldone, mentre dal fasc. 61, "Nonis Pietro", sono state collocate nel secondo faldone. Di esse molte sono le cartoline recanti solo brevi saluti o auguri per qualche festività. In calce trovano posto le unità più ricche, a cui non è stato possibile attribuire un corrispondente: *Corrispondenti diversi* (12 unità documentali): riferito al carteggio che presenta più di due mittenti; *"Illeggibile"* (9 unità documentali): carteggio che è dotato di firma, ma che non risulta leggibile; *Non identificabile* (18 unità documentali): carteggio che è dotato di firma leggibile, ma il cui mittente non risulta identificabile allo stato degli studi.

La seconda sottoserie, 2. Luigi Pelloux, conta 13 unità archivistiche, sempre in ordine alfabetico per corrispondente. Si trovano tutte nel secondo faldone. La maggior parte di questa corrispondenza è stata rinvenuta nello spezzone d'archivio all'interno di una busta da lettera con su scritto: "Carte trovate fra i libri di D. Pelloux, passati alla sua morte, per suo espresso desiderio, alla Biblioteca di Sofia Vanni Rovighi", una sistemazione fittizia operata con molta probabilità da suor Marcellina Bozzi. Anche in



questo caso, in calce si trovano le tre unità a cui non è stato possibile attribuire un preciso corrispondente: *Corrispondenti diversi* (3 unità documentali); *“Illeggibile”*(6 unità documentali); *Non identificabile*, (2 unità documentali).

La terza sottoserie, 3. Altri destinatari, conta 9 unità archivistiche, disposte in ordine alfabetico per corrispondente. Anche queste si trovano tutte nel secondo faldone. I destinatari di ogni documento sono stati indicati nel campo “destinatario”: un buon numero di missive (11) sono indirizzate a suor Marcellina Bozzi, benedettina del Monastero di S. Scolastica, mentre le altre sono miste. Anche in questo caso, in calce si trovano le tre unità più ricche, a cui non è stato possibile attribuire un preciso corrispondente: *Corrispondenti diversi* (5 unità documentali); *“Illeggibile”*(2 unità documentali); *Non identificabile*, (11 unità documentali).

Di ogni **unità archivistica** (fascicolo del corrispondente) si fornisce la descrizione, consistenza, la data topica e cronica, il riferimento a volume (se il documento fa riferimento a testi presenti nel fondo librario) e annotazioni di carattere generale.

Di ogni **unità documentale** (singola missiva) si fornisce il regesto, consistenza, la data topica e cronica, il riferimento a volume (se il documento fa riferimento a testi presenti nel fondo librario) e annotazioni di carattere generale.

#### AVVERTENZE PER LA CONSULTAZIONE

Molte lettere riportano delle sigle di appellativi e/o attributi puntati, quindi, per facilitare la comprensione, di seguito si fornisce una legenda delle abbreviazioni dei titoli religiosi:

- **D.** = “don”, precedente i nomi dei preti cattolici;
- **P.** = “padre”, appellativo che può essere usato in alternativa a “don”;
- **M.** = può significare: sia “madre”, titolo che in genere si usa per indicare la badessa di un monastero o di un convento; sia “Maria”, nome religioso che un tempo si usava apporre di fronte al nome di battesimo di una donna che entrava a far parte di un ordine;
- **O. S. B.** = abbreviazione di “Ordo Sancti Benedicti”, formula che segue il nome dei membri dell’ordine benedettino;
- **S. I.** = abbreviazione di “Societas Iesu”, formula che segue il nome dei gesuiti.

## 1. Sottoserie - Corrispondenza ricevuta da Sofia Vanni Rovighi

b. 1

fasc. 1

"Alessio Franco"

1970 apr. 20, 1 c. ms.

1.

[Franco] Alessio invia a Sofia Vanni Rovighi l'"esposto dell'attività scientifica e didattica" svolta nell'arco di tempo tra il 1967 e il 1970, insieme ad alcune sue opere pubblicate nello stesso periodo.

Firmatario: [Franco] Alessio

Firma: F. Alessio

Forma: lettera

Carta intestata: "Università degli Studi di Milano. Istituto di Storia della Filosofia, via Festa del perdono, 7"

**Riferimento a volume:** in base a quanto scritto nella lettera, si sono identificati due volumi molto probabilmente inviati insieme ad essa: Franco Alessio, *Il pensiero nel Trecento*, Milano: Società Editrice Libreria, 1970 (collocato in VR B6.31); Lamberto d'Auxerre, *Logica (Summa Lamberti)*, a cura di Franco Alessio, Firenze: La Nuova Italia, 1970 (collocato in VR C3.29), nonché un estratto: Alessio Franco, *Abelardo*, «I protagonisti della Storia Universale», n. 105, 1967, p. 421-448, collocato in ES1.5.

Milano, 1970 apr. 20, 1 c.

fasc. 2

"Amati Gianfranco"

1967 giu. 13 - 1970 ott. 02, 2 cc. mss

1.

Gianfranco Amati informa Sofia Vanni Rovighi di aver ricevuto il sovvenzionamento dal Consiglio Nazionale della Ricerche con cui spera di poter andare a far ricerca in Germania, a Monaco, per approfondire i suoi studi sulla cultura di Fichte.

Firmatario: Amati Gianfranco

Firma: Gianfranco Amati

Forma: lettera

**Riferimento a volume:** la lettera si trova nell'estratto di Amati Gianfranco, *Immanuel Hermann Fichte nella storiografia filosofica*, estratto dalla «Rivista di Filosofia Neo-Scolastica», vol. LIX, n. 2, 1967, p. 226-237, collocato in ES1.17.

Terni, 1967 giu. 13, 1 c.

2.

Gianfranco Amato comunica a Sofia Vanni Rovighi di aver ricominciato l'attività di docente presso l'Istituto magistrale di Merano e spera di poter riprendere presto l'attività di ricerca. Inoltre, le comunica di essere stato un mese e mezzo a Monaco, dove ha potuto studiare Fichte per pubblicare un articolo e una recensione.

Firmatario: Amati Gianfranco

Firma: Gianfranco Amati

Forma: cartolina

**Riferimento a volume:** La cartolina si trova nel volume di Menschwerdung Gottes. *Eine Einfuhrung in Hegels Theologisches Denken als Prolegomena zu einer kunftigen Christologie*, Hans Kung, Freiburg: Herder, 1970, collocato in VR H4.2, p. 610-611.

*Merano, 1970 ott. 2 – Milano, 1 c.*

### fasc. 3

"Arduini M. Lodovica"

*1980 giu.16, 1 c. ms.*

1.

Lodovica Arduini informa Sofia Vanni Rovighi di aver citato il suo saggio sul concetto di "ratio" in Sant'Anselmo durante la lezione tenuta all'Università di Lovanio. La informa, inoltre, che ora si trova a Parigi per studiare presso la Biblioteca Nazionale e discutere con Marie Thèrese d'Alverny, che annota un saluto alla fine della cartolina<sup>1</sup>.

Autore: Arduini M. Lodovica

Firmatari: Arduini M. Lodovica; d'Alverny Marie Thèrese

Firme: M. Lodovica Arduini, Marie Thèrese d'Alverny

Forma: cartolina.

*Parigi, 1980 giu. 16 – Milano, 1 c.*

### fasc. 4

"Arioli Maria Luisa"

*1962 ago. 8, 1 c. ms.*

1.

Cartolina di saluti, in ricordo<sup>2</sup>.

Firmatario: Arioli Maria Luisa

Firma: Maria Luisa Arioli

Forma: cartolina

*Cervia, 1962 ago. 8 – Cogneto di Modena, 1 c.*

---

<sup>1</sup> In basso, compare una riga di saluti in francese scritti da "Marie Thèrese d'Alverny", vergata con una penna diversa.

<sup>2</sup> Sulla cartolina, due indirizzi, quello di Milano e quello di Courmayeur, sono stati cancellati. Si distinguono tre grafie differenti.

## fasc. 5

"Balestro Piero"

1982 feb. 12, 1 c. ds. autografa

1.

Piero Balestro, rispondendo ad una precedente missiva di Sofia Vanni Rovighi, le spiega che le ha inviato il suo volume<sup>3</sup> in segno di grande riconoscenza. Inoltre, accetta le sue critiche e le assicura che, nel caso di una seconda edizione, ne farà tesoro.

Firmatario: Balestro Piero

Firma: Piero Balestro

Forma: lettera

**Riferimento a volume:** il volume di cui si parla nella lettera, nonostante non venga nominato il titolo, è molto probabilmente *Legge e libertà sessuale*, di Piero Balestro, Milano: Rusconi, 1982, presente nel Fondo alla collocazione VR S3.2, con dedica dell'autore nel frontespizio.

Torino, 1982 feb. 12 – Bologna, 1 c.

## fasc. 6

"Bausola Adriano"

1965 ago. 3, 1 c. ms.

1.

Lettera di accompagnamento di un saggio in cui l'autore Adriano Bausola si scusa per il fatto che la casa editrice "Vita e Pensiero" non abbia inviato il volume insieme ad un'altra sua opera su Benedetto Croce e le augura buone vacanze.

Firmatario: Bausola Adriano

Firma: Adriano Bausola

Forma: lettera

**Riferimento a volume:** la lettera si trova nel volume di Adriano Bausola, *Metafisica e rivelazione nella filosofia positiva di Schelling*, Milano: Vita e Pensiero, 1965, collocato in H5.8, p. 112-113.

Aosta, 1965 ago. 3, 1 c.

## fasc. 7

"Benazzato Maria Luisa"

---

<sup>3</sup> Probabilmente: Piero Balestro, *Legge e libertà sessuale*, Milano: Rusconi, 1982.

1947 ago. 10, 1 c. ms.

1.

Suor Maria Luisa Benazzato parla a Sofia Vanni Rovighi delle tesi filosofiche che questa ha assegnato come "compito" da svolgere e le riferisce che, se potrà, verrà ad ascoltare le lezioni su Hegel a Castelnuovo (di cui, probabilmente, era studentessa)<sup>4</sup>.

Firmatario: Benazzato Maria Luisa

Firma: suor Maria Luisa Benazzato

Forma: lettera

1947 ago. 10 – Courmayeur, 1 c.

## fasc. 8

"Bergamaschi Aldo"

1975 gen. 22, 1 c. ms.

1.

Lettera di accompagnamento ad una sua curatela in cui il corrispondente dichiara di aver citato il volume *Elementi di filosofia* di Sofia Vanni Rovighi<sup>5</sup> a p. 122 e a p.777, sperando di averlo fatto al meglio.

Firmatario: Bergamaschi Aldo

Firma: p. Aldo Bergamaschi

Forma: lettera

Carta intestata: "Università Cattolica del S. Cuore. Istituto di Pedagogia"

**Riferimento a volume:** la lettera si trova nel volume di Primo Mazzolari, *Diario (1905-1926) e Lettere a V. Fabrizi de Biani*, presentazione e note di Aldo Bergamaschi, Bologna: Centro Editoriale Dehoniano, 1974, collocato in VR U5.18, p. 868-869.

Milano, 1975 gen. 22, 1 c.

## fasc. 9

"Bertola [Ermenegildo]"

1953 dic. 15, 1 c. ms.

1.

[Ermenegildo] Bertola si dispiace del fatto che, al posto di Sofia Vanni Rovighi, sia stato chiamato Eugenio Garin per svolgere un incarico. Le invia i suoi omaggi e la ringrazia per le opinioni che vorrà esprimere per i suoi lavori.

Firmatario: Bertola [Ermenegildo]

<sup>4</sup> Sul fronte della busta sono annotate poche righe di saluto da parte di "Elena".

<sup>5</sup> L'opera, composta da tre volumi, di cui il primo fu pubblicato nel 1941 (Como: Cavalleri), ha avuto molte riedizioni, ma è probabile che il mittente si riferisca all'edizione rinnovata del 1962-64 (Brescia: La scuola).



Firma: G. Bertola  
Forma: lettera  
Carta intestata: "On. Prof. Gildo Bertola"

**Riferimento a volume:** la lettera si trova nel volume di Jacques Leclercq, *Leçons de droit naturel. IV, Les droits et devoirs individuels. Première partie. Vie, disposition de soi*, Namur: Ad. Wesmael-Charlier; Louvain: Société d'Etudes morales, sociales et juridiques, 1946, collocato in VR S2.29, p. 84-85.

Vercelli, 1953 dic. 15 - Milano, 1 c.

## fasc. 10

"Biffi Inos, Marabelli Costante"

1974 ago. 14, 1 c. ms.

1.  
Cartolina di saluti dall'Abbazia cistercense di Sénanque.  
Autore: Biffi Inos  
Firmatari: Biffi Inos; Marabelli Costante  
Firme: Inos Biffi, Costante Marabelli  
Forma: cartolina

Orange, 1974 ago. 14 – Cogneto di Modena<sup>6</sup>, 1 c.

## fasc. 11

"Bologna Cavajoni Maria"

1964 dic./gen.1965, 1 c. ms.

1.  
Biglietto di auguri natalizi e per l'anno nuovo<sup>7</sup>.  
Firmatario: Bologna Cavajoni Maria  
Firma: Maria Bologna Cavajoni  
Forma: biglietto

1964 dic./gen. 1965, 1 c.

## fasc. 12

"Brasca Giancarlo"

1978 mar. 15, 1 c. ds.

---

<sup>6</sup> Sulla cartolina, un indirizzo, quello di Milano, è stato cancellato. Si distinguono due grafie differenti.

<sup>7</sup> Sul biglietto è stato annotato a penna da Sofia Vanni Rovighi "risp".

1.

Lettera di Giancarlo Brasca, già direttore amministrativo della Cattolica, con cui chiede a Sofia Vanni Rovighi di fornire tutti i testi da lei pubblicati per l'Annuario 1977/78<sup>8</sup>.

Firmatario: Brasca Giancarlo

Firma: Giancarlo Brasca

Forma: lettera

Carta intestata: "Università Cattolica del Sacro Cuore, 20123 - Milano - Largo A. Gemelli, 1"

Milano, 1978 mar. 15, 1 c.

### fasc. 13

"Brunello Maria Luisa"

1977 lug. 18, 1 c. ms.

1.

Maria Luisa Brunello augura a Sofia Vanni Rovighi di trascorrere delle buone vacanze, nonostante la malattia della madre.

Firmatario: Brunello Maria Luisa

Firma: Maria Luisa Brunello

Forma: cartolina

Monaco, 1977 lug. 18 – Milano, 1 c.

### fasc. 14

"Calasso Caterina"

1974 giu. 14, 1 c. ms.

1.

Cartolina di saluti.

Firmatario: Calasso Caterina

Firma: Caterina Calasso

Forma: cartolina

**Riferimento a volume:** la cartolina si trova nel volume *Sancti Thomae de Aquino opera omnia: iussu Leonis XIII P.M. Tomus XLVII, Sententia libri ethicorum. Volumen II, Libri IV-X – Indices*, edita, cura et studio Fratrum Praedicatorum., Roma: Ad Sanctae Sabinae, 1969, collocato in VR C8.9, p. 272-273.

Cattolica, 1974 giu. 14 – Cogneto di Modena<sup>9</sup>, 1 c.

### fasc. 15

"Calderini Lucia; Raimondi Maria"

<sup>8</sup> Nel foglio, in basso, Sofia Vanni Rovighi ha annotato le sue pubblicazioni che comparivano negli Annuari 1974-75 e 1975-76 e quelle che ha inviato per l'Annuario 1977-78.

<sup>9</sup> Sulla cartolina, un indirizzo, quello di Milano, è stato cancellato.

1953 ago. 12, 1 c. ms.

1.  
Cartolina di saluti.  
Autore: Calderini Lucia  
Firmatari: Calderini Lucia; Raimondi Maria  
Firme: Lucia Calderini, Maria Raimondi  
Forma: cartolina

**Riferimento a volume:** la cartolina si trova nel volume di Léon Baudry, *Guillaume d'Occam. Sa vie, ses oeuvres, ses idées sociales et politiques. Tome I, L'homme et les oeuvres*, Paris: J. Vrin, 1949, collocato in VR D5.5, p. 228-229.

Torino, 1953 ago. 12 – Courmayeur, 1 c.

## fasc. 16

"Calzoni Laura"<sup>10</sup>

1935 set. 3 - 1965 set. 7, 5 cc. mss.

1.  
Cartolina di saluti e di ringraziamenti.  
Autore: [...] Armida  
Firmatari: [...] Armida; [Calzoni Laura]  
Firme: Armida, Mammona  
Forma: cartolina

Correggio, 1934 giu. 26 – Milano, 1 c.

2.  
Laura Calzoni scrive alla figlia Sofia Vanni Rovighi in risposta alle sue lettere da Lourdes, dove quest'ultima si trova in visita prima di andare a Lovanio. Inoltre, le dà informazioni su molti amici e parenti: Emma, Annibale, Francesca, Augusto, Andrea e Lidia.  
Firmatario: [Calzoni Laura]  
Firma: Mamma  
Forma: lettera

**Riferimento a volume:** la lettera si trova nell'opuscolo di N. Balthasar, *Méditation en acte de la pensée*, estratto da «Revue Néoscolastique de Philosophie», vol. 38, mai-aout 1935, p. 174-193, 309-323, collocato in VR ES2.46.

Milano, 1935 set. 24 – Lourdes, 1 c.

3.  
Cartolina di saluti da parte della madre, Laura Calzoni, e di Armida, autrice della cartolina.  
Autore: [...] Armida  
Firmatari: [...] Armida; [Calzoni Laura]

---

<sup>10</sup> Due cartoline hanno un doppio mittente e sono scritte da una persona diversa da Laura Calzoni.

Firme: Armida, Mamma  
Forma: cartolina

*Correggio, 1935 set. 30 – Milano, 1 c.*

4.

Laura [Calzoni] informa Sofia Vanni Rovighi di aver fatto buon viaggio e di aver trovato la casa in ordine. Le dice che Maria Klotz la aiuterà nelle sue faccende e le chiede di Alberto.

Firmatario: [Calzoni] Laura  
Firma: Laura  
Forma: cartolina

*Milano, 1940 giu. 6, ore 10, 1 c.*

5.

Lettera della madre Laura Calzoni a Sofia Vanni Rovighi, in cui la aggiorna sulle sue condizioni e su quelle di altri conoscenti, mentre si trova a casa di Emma. La avvisa che la settimana dopo sarebbe tornata a Cogneto, in modo che possa scriverle a quell'indirizzo.

Firmatario: [Calzoni] Laura  
Firma: Mamma  
Forma: lettera

*Bologna, 1965 set. 7, ore 10, 1 c.*

## **fasc. 17**

"Canavero Alessandra; Alfredo"

*1974 giu. 27 - 1977 apr. 13, 2 cc. mss.*

1.

Cartolina di saluti.

Autore: Canavero Alessandra  
Firmatari: Canavero Alessandra; [...] Alfredo  
Firme: Alessandra Canavero, Alfredo  
Forma: cartolina

*1974 giu. 27, 1 c.*

2.

Cartolina di saluti.

Autore: Canavero Alessandra  
Firmatari: Canavero Alessandra; [...] Alfredo  
Firme: Alessandra Canavero, Alfredo  
Forma: cartolina

*Massa Marittima, 1977 apr. 13 – Milano, 1 c.*

## fasc. 18

"Cannizzo Giuseppina"

1962 ott. 1, 1 c. ms.

1.

Giuseppina Cannizzo riferisce a Sofia Vanni Rovighi di essersi recata fino a Troyes per consultare il manoscritto di Pietro, che però si trova presso la Biblioteca Nazionale di Parigi per restauro, dove spera di poterlo vedere. Saluta lei e la madre.

Firmatario: Cannizzo Giuseppina

Firma: Giuseppina Cannizzo

Forma: cartolina

Troyes, 1962 ott. 1 – Cogneto di Modena<sup>11</sup>, 1 c.

## fasc. 19

"Caparello Adriana"

1975 mag. 18, 1 c. ms.

1.

Biglietto di accompagnamento ad un estratto inviato a Sofia Vanni Rovighi.

Firmatario: Caparello Adriana

Firma: Adriana Caparello

Forma: biglietto

**Riferimento a volume:** il biglietto si trova nell'opuscolo di Adriana Caparello, *Linguaggio letterario e variazioni stilistiche nel commentario tomistico al "De sensu et sensato"*, estratto da «Divus Thomas», vol. 77, n. 3-4, 1974, p. 474-489, collocato in VR ES3.31.

Roma, 1975 mag. 18, 1 c.

## fasc. 20

"Cerruti Cecilia"

1933 nov. 21 - 1935 mar. 10, 3 cc. mss.

1.

Cecilia Cerruti ringrazia Sofia Vanni Rovighi per l'aiuto offerto, la informa delle sue condizioni di salute e del suo lavoro e le fa gli auguri per l'operazione della madre.

Firmatario: Cerruti Cecilia

Firma: Cecilia Cerruti

Forma: lettera

---

<sup>11</sup> Sulla cartolina, un indirizzo, quello di Milano, è stato cancellato.

Bologna, 1933 nov. 21 – Milano, 1 c.

2.

Lettera di ringraziamento da parte di Cecilia Cerruti per l'impegno profuso da Sofia Vanni Rovighi.

Firmatario: Cerruti Cecilia

Firma: Cecilia Cerruti

Forma: cartolina

Bologna, 1934 giu. 5 – Milano, 1 c.

3.

Lettera di ringraziamento da parte di Cecilia Cerruti per l'impegno profuso da Sofia Vanni Rovighi.

Firmatario: Cerruti Cecilia

Firma: Cecilia Cerruti

Forma: lettera

Bologna, 1935 mar. 10 – Milano, 1 c.

## fasc. 21

"Cesarini Bruna"

1961 apr. 4, 1 c. ms.

1.

Cartolina di saluti<sup>12</sup>.

Firmatario: Cesarini Bruna

Firma: Bruna Cesarini

Forma: cartolina

**Riferimento a volume:** la cartolina si trova nel volume di Edmund Husserl, *Cartesianische Meditationen und Pariser Vorträge*, Herausgegeben und eingeleitet von S. Strasser, Haag: Martinus Nijhoff, 1950, collocato in VR M7.9, p. 156-157.

Roma, 1961 apr. 4 – Milano, 1 c.

## fasc. 22

"Coffano Pietro"

1931 dic. 30, 1 c. ms.

1.

Lettera di mons. Pietro Coffano, assistente del ramo femminile della FUCI, di cui

---

<sup>12</sup> Sotto la firma si trova un'annotazione illeggibile.

Sofia Vanni Rovighi fu membro e organizzatrice negli anni dell'Università, in cui si parla delle attività della FUCI milanese e del suo buon andamento.

Firmatario: Coffano [Pietro]

Firma: P. Coffano

Forma: lettera

Carta intestata: "Università Cattoliche Italiane. L'assistente ecclesiastico generale"

Roma, 1931 dic. 30 – Milano, 1 c.

## fasc. 23

"Conti Onorio"

1954 [set. 30]<sup>13</sup>, 1 c. ms.

1.

Cartolina di saluti.

Firmatario : Conti Onorio

Firma : Onorio Conti

Forma: cartolina

**Riferimento a volume:** la cartolina si trova nel volume di Godefroid de Fontaines, *Les Quodlibet cinq, six et sept*, a cura di M. De Wulf et J. Hoffmans, Louvain, Institut Supérieur de Philosophie de l'Université, 1914, collocato in VR B8.9, p. 36-37.

Varese, 1954 [set. 30] – Cogneto di Modena, 1 c.

## fasc. 24

"Cresseri Angelica"

1955 dic., 1 c. ms.

1.

Cartolina di auguri natalizi<sup>14</sup>.

Firmatario: Cresseri Angelica

Firma: Angelica Cresseri

Forma: cartolina

1955 dic., 1 c.

---

<sup>13</sup> Sulla cartolina, la data è riportata: "S. Sofia 1954". La Chiesa, tuttavia, festeggia circa 5 sante omonime, in giorni diversi. Si è ipotizzato il 30 settembre per due motivi diversi: è la data tradizionalmente più seguita dalla Chiesa di Roma, quella che figura più spesso nei calendari liturgici; è a ridosso del compleanno della destinataria, il 28 settembre.

<sup>14</sup> La cartolina non ha timbri, né destinatario, per cui non è stata imbucata. Si desume che fosse indirizzata a Sofia Vanni Rovighi poiché è riportata l'annotazione "risp" come di consueto per le missive a cui aveva risposto.

## fasc. 25

"Crisciani Chiara; Agrimi Jole"

s.d. ma [post 1972], 1 c. ms.

1.

Lettera di accompagnamento all'estratto di un contributo delle due mittenti per la rivista «ACME»<sup>15</sup>.

Autore: Crisciani Chiara

Firmatari: Crisciani Chiara; Agrimi Jole

Firme: Chiara Crisciani, Jole Agrimi

Forma: lettera

Carta intestata: "Università di Pavia. Facoltà di Lettere e Filosofia. Cattedra di Storia della Filosofia medievale"

**Riferimento a volume:** la lettera si trova nell'opuscolo di Agrimi Jole e Crisciani Chiara, *Albumazar nell'astrologia di Ruggero Bacono*, estratto da «ACME» - Annali della Facoltà di Lettere e Filosofia dell'Università degli Studi di Milano, vol. 25, n. 3, settembre-dicembre 1972, p. 315-338, collocato in VR ES1.1.

Pavia, s.d. ma [post 1972], 1 c.

## fasc. 26

"Di Vona Piero"

s.d., 1 c. ms.

1.

Cartolina di auguri per la Pasqua<sup>16</sup>.

Firmatario: Di Vona Piero

Firma: Piero Di Vona

Forma: cartolina

s.d. – Milano, 1 c.

## fasc. 27

"Fioravanti Luigi"

1955 dic. 13 - 1957 gen. 30, 3 cc. mss.

1.

Cartolina di saluti<sup>17</sup>.

Firmatario: Fioravanti Luigi

---

<sup>15</sup> Sulla lettera, in alto a destra, compare l'annotazione "risp".

<sup>16</sup> Non ha timbro, ma ha il francobollo. Potrebbe essere stata spedita insieme ad un volume in omaggio, che in mancanza di riferimenti cronologici è impossibile rintracciare.

<sup>17</sup> Sulla cartolina, un indirizzo, quello di Milano, è stato cancellato. Si distinguono due grafie differenti.



Firma: Luigi Fioravanti  
Forma: cartolina

Bertinoro, 1955 dic. 13 – Cogneto di Modena, 1 c.

2.  
Cartolina di saluti<sup>18</sup>.

Firmatario: Fioravanti Luigi  
Firma: Luigi Fioravanti  
Forma: cartolina

**Riferimento a volume:** La cartolina si trova nel volume *Divi Thomae Aquinatis Ordinis Praedicatorum doctoris angelici a Leone XIII P.M. gloriose regnante catholicarum scholarum patroni coelestis renunciati Summa Theologica. Pars tertia*, editio altera romana ad emendatiores editiones impressa et noviter accuratissime recognita, s. Thoma Aquinas, Roma: Forzani, 1925, collocato in VR C6.4, p. 282-283.

Bertinoro, 1955 dic. 13 – Cogneto di Modena, 1 c.

3.  
Cartolina di auguri per il nuovo anno.

Firmatario: Fioravanti Luigi  
Firma: Luigi Fioravanti  
Forma: cartolina

Cesenatico, 1957 gen. 30 – Milano, 1 c.

## fasc. 28

"Fuzi Angelo e Aurelia"

1968 apr., 1 c. ms.

1.  
Cartolina di saluti per Sofia e Laura Rovighi.

Autore: Fuzi Aurelia  
Firmatari: Fuzi Angelo e Aurelia  
Firme: Angelo e Aurelia Fuzi  
Forma: cartolina

**Riferimento a volume:** la cartolina si trova nel volume di Edmund Husserl, *Ideen zu einer reinen Phanomenologie und phanomenologischen Philosophie*; Herausgegeben von Marly Biemel. Zweites Buch, *Phanomenologische Untersuchungen zur Konstitution*, Haag: Martinus Nijhoff, 1952, collocato in VR M7.14, p. 152-153.

Chartres, 1968 apr. – Milano, 1 c.

---

<sup>18</sup> Sulla cartolina, un indirizzo, quello di Milano, è stato cancellato. Si distinguono due grafie differenti.

fasc. 29

"[Gallicet] Calvetti Carla"

1957 ott. 20 - 1976 lug. 07, 5 cc. mss.

1.

Carla Calvetti annota un suo biglietto da visita per Sofia Vanni Rovighi, sottoponendole un estratto prima che venga pubblicato.

Firmatario: [Gallicet] Calvetti Carla

Firma: Carla Calvetti

Forma: biglietto

Carta intestata: "Dott. Carla Calvetti"

**Riferimento a volume:** l'opuscolo inviato insieme a questo biglietto di accompagnamento è *La filosofia di Zwingli e di Calvino*, 1957, estratto da *Grande Antologia Filosofica* (Milano: Marzorati, s.d.), collocato in VR E2.5

1957 ott. 20 – Milano, 1 c.

2.

Cartolina di auguri rivolti a Sofia Vanni Rovighi e alla madre.

Firmatario: [Gallicet] Calvetti Carla

Firma: Carla Calvetti

Forma: cartolina

1960 apr. 3<sup>19</sup> – Milano, 1 c.

3.

La mittente ringrazia Sofia Vanni Rovighi per la sua lettera e le comunica che scriverà al più presto al prof. Bonetti per avere dei libri da recensire. Inoltre, in occasione del centenario dalla morte di Pascal, le chiede se ha qualche saggio su di lui da proporle.

Firmatario: [Gallicet Caletti] Carla

Firma: Carla

Forma: cartolina

**Riferimento a volume:** la cartolina si trova nel volume di Ernesto Maggiori, *Semantica della percezione*, Brescia: Paideia, 1962, collocato in VR R3.27, p. 16-17.

Lecco, 1962 mag. 28, 1 c.

4.

Cartolina di auguri per Sofia Vanni Rovighi da parte di Carla Calvetti, del marito e di Marta.

Firmatario: [Gallicet Calvetti] Carla

Firma: Carla

Forma: cartolina

**Riferimento a volume:** La cartolina si trova nel volume *Le opere latine di Giordano Bruno*, esposte e confrontate con le italiane da Felice Tocco, Firenze: Successori Le Monnier, 1889, collocato in VR E5.9, p. 338-339.

---

<sup>19</sup> La data è stata desunta dal timbro, ma Carla Calvetti aveva scritto "s. Pasqua 1960".

1962 dic., 1 c.

5.

Cartolina di accompagnamento al programma delle lezioni universitarie di Carla Calvetti, la quale informa Sofia Vanni Rovighi che non potrà attivarsi molto finché non si sarà rimessa dalla sua malattia.

Firmatario: [Gallicet Calvetti] Carla

Firma: Carla

Forma: cartolina

**Riferimento a volume:** la cartolina si trova nel volume *Psychologie et Morale aux XIIe et XIIIe siècles, D. Odon Lottin. Tome I, Problèmes de psychologie*, Louvain: Abbaye du Mont César; Gembloux: J. Duculot, 1942, collocato in VR B5.6, p. 278-279.

1976 lug. 7, 1 c.

### fasc. 30

"Garin Eugenio"

1972 lug. 12 - 1972 ago. 12, 2 cc. mss.

1.

Cartolina di saluti<sup>20</sup>.

Autore: Garin Eugenio

Firmatario: Garin Eugenio; Maria

Firme: Eugenio Garin, Maria

Forma: cartolina

[Padola - Comelio Superiore], 1972 lug. 12 – Cogneto di Modena, 1 c.

2.

Eugenio Garin ringrazia Sofia Vanni Rovighi per avergli fatto dono di un suo estratto sul tema dantesco, le racconta qualcosa su come vanno le sue vacanze e le preannuncia l'arrivo di un suo saggio, delle "divagazioni albertiane", inviatele a parte.

Firmatario: Garin Eugenio

Firma: Eugenio Garin

Forma: cartolina

**Riferimento a volume:** il saggio inviato da Garin alla Vanni Rovighi è, molto probabilmente, quello conservato nel Fondo alla collocazione VR E4.25: *Intercenali inedite*, Leon Battista Alberti, a cura di Eugenio Garin, Firenze: Sansoni, 1965.

Padola – Comelio Superiore, 1972 ago. 12 – Cogneto di Modena, 1 c.

### fasc. 31

"Gemelli Agostino"

1938 lug. 25 - 1947 ago. 8, 3 cc., di cui 2 dss. e 1 ms.

---

<sup>20</sup> Sulla cartolina, un indirizzo, quello di Milano, è stato cancellato. Si distinguono due grafie differenti.

1.

Agostino Gemelli invita Sofia Vanni Rovighi a visitarlo in settimana, chiedendole di avvertire prima telefonando.

Firmatario: [Agostino Gemelli]

Firma: illeggibile<sup>21</sup>

Forma: biglietto

Carta intestata: "Il Rettore dell'Università Cattolica del S. Cuore in Milano"

**Riferimento a volume:** la cartolina si trova nel volume di Arnold Metzger, *Phanomenologie und Metaphysik. Das Problem des Relativismus und seiner Überwindung*, Halle a. Saale, Max Niemeyer, 1933, collocato in VR M8.31, p. 34-35.

Sul biglietto figura la firma caratteristica del mittente, che è stato possibile riconoscere grazie alla carta intestata "Rettore dell'Università Cattolica del s. Cuore", all'epoca Agostino Gemelli.

Milano, 1938 lug. 25, 1 c.

2.

Cartolina di lavoro in cui padre Agostino Gemelli invita Sofia Vanni Rovighi a mandargli altro materiale per la fine dicembre, mentre lui provvederà a pubblicare "il discorso del S. Padre".

Firmatario: [Gemelli Agostino]

Firma: illeggibile

Forma: biglietto

Carta intestata: "Università Cattolica del Sacro Cuore"

**Riferimento a volume:** la cartolina si trova nel volume di Renato Lazzarini, *S. Bonaventura. Filosofo e mistico del cristianesimo*, Milano: Fratelli Bocca, 1946, collocato in VR C4.21, p. 174-175.

Milano, 1946 nov. 30 – Cogneto di Modena, 1 c.

3.

Agostino Gemelli riferisce a Sofia Vanni Rovighi di aver ricevuto i suoi lavori per il concorso [per la cattedra di Storia della filosofia] e si congratula con lei.

Firmatario: [Gemelli Agostino]

Firma: illeggibile

Forma: biglietto

Carta intestata: "Università Cattolica del Sacro Cuore"

Milano, 1947 ago. 8, 1 c.

## fasc. 32

"Giovannini Luigi"

1937 set. 28, 1 c. ms.

1.

Biglietto di auguri per il compleanno della "stimatissima signorina Sofia".

Firmatario: Giovannini Luigi

Firma: Luigi Giovannini

---

<sup>21</sup> Il mittente è stato identificato grazie al riscontro della firma all'interno dei volumi del Fondo, in biglietti e dediche.

Forma: biglietto

**Riferimento a volume:** il biglietto si trova nel volume di Emil Baudin, *Cours de philosophie morale*, Paris: J. de Gigord, 1936, collocato in VR R6.10, p. 118-119.

*Croara, 1937 set. 28, 1 c.*

### **fasc. 33**

"Glandi Giovanna"

*1952 ott. 14, 1 c. ms.*

1.

Suor M. Giovanna Glandi ringrazia Sofia Vanni Rovighi per il libro che le ha prestato e la informa che sta aspettando la risposta di Maggioni [...] per poter leggere la *Reponse du Malebranche ad Arnauld*.

Firmatario: Glandi Giovanna

Firma: S. M. Giovanna Glandi

Forma: lettera

Carta intestata: "Suore di Carità delle Sante Bartolomea Capitanio e Vincenza Gerosa. Milano, Via S. Sofia, 13, telef. 51-978"

*Milano, 1952 ott. 14, 1 c.*

### **fasc. 34**

"Guergani Maria Antonietta"

*1954 giu. 4, 1 c. ms.*

1.

Lettera in risposta in cui Maria Antonietta Guergani si interessa della salute di Sofia Vanni Rovighi e di sua madre, le parla dei suoi impegni di studentessa e le annuncia che le scriverà una lettera più dettagliata appena possibile.

Firmatario: Guergani Maria Antonietta

Firma: Maria Antonietta Guergani

Forma: lettera

*Milano, 1954 giu. 4, 1 c.*

### **fasc. 35**

"Iecciso Anna"

*1974 lug. 8 – 1975 ago. 6, 2 cc. mss.*

1.

Cartolina di saluti di Anna Iecciso dal luogo in cui si stanno svolgendo i suoi esercizi spirituali.

Firmatario: Iecciso Anna

Firma: Anna Iecciso

Forma: cartolina

Spello, 1974 lug. 8 – Cogneto di Modena, 1 c.

2.  
Cartolina di saluti.  
Firmatario: lecciso Anna  
Firma: Anna lecciso  
Forma: cartolina

Siracusa, 1975 ago. 6 – Milano, 1 c.

### fasc. 36

"Javelet Robert"

1964 set. 24, 1 c. ms.

1.  
Lettera di accompagnamento ad un proprio saggio, in cui Robert Javelet ringrazia Sofia Vanni Rovighi per tutto quello che ha fatto durante il suo soggiorno in Francia e le esprime affetto sincero.  
Lingua : francese  
Firmatario: Javelet Robert  
Firma: Robert Javelet  
Forma: lettera

**Riferimento a volume:** la lettera si trova nell'opuscolo di Robert Javelet, *Psychologie des auteurs spirituels du XIIe siècle*, Epinal: Robert Javelet, 1959. Estratto dalla «Revue des Sciences Religieuses», s.d., collocato in VR B5.14, p. 1.

Epinal, 1964 set. 24, 1 c.

### fasc. 37

"Kuksewicz Zdzislaw"

1968 dic. 24, 1 c. ms.

1.  
Cartolina di auguri per Natale e per il nuovo anno.  
Lingua: francese  
Firmatario: [Kuksewicz Zdzislaw]  
Firma: illeggibile<sup>22</sup>  
Forma: cartolina

**Riferimento a volume:** il fascicolo da cui è stato possibile riconoscere la firma è quello della rivista «Mediaevalia Philosophica Polonorum», vol. 9, n. 2, 1961, collocato in VR G1.23.

1968 dic. 24, 1 c.

---

<sup>22</sup> Il mittente è stato identificato grazie al riscontro della firma su un fascicolo di rivista all'interno del Fondo.

### fasc. 38

"Leclercq Jean"

1958 ott. 11, 2 cc. mss.

1.  
[Don Jean] Leclercq scrive a Sofia Vanni Rovighi dopo aver letto il suo articolo sulla filosofia del XII secolo e le confessa che non aveva mai pensato a S. Anselmo nei suoi studi<sup>23</sup>.

Firmatario: Leclercq [Jean]

Firma: D. F. Leclercq O.S.B.

Forma: lettera

Carta intestata: "Abbaye Sainte-Marie de Paris, 5 Rue de la Source, Paris-16"

*San Domenico di Fiesole, 1958 ott. 11 – Milano, 2 cc.*

### fasc. 39

"Lenoci Michele"

1978 ago. 5, 1 c. ms.

1.  
Michele Lenoci informa Sofia Vanni Rovighi di essere appena tornato da Fiuggi e che le invierà al più presto i suoi contributi per il volume curato da lei, *Storia della filosofia contemporanea* (Brescia: La Scuola, 1980).

Firmatario: Lenoci Michele

Firma: Michele Lenoci

Forma: biglietto

*Ventimiglia, 1978 ago. 5, 1 c.*

### fasc. 40

"Leoni Carmen; Carla"

1978 gen. 31, 1 c. ms.

1.  
Cartolina di saluti a Laura e Sofia Rovighi.

Autore: Leoni Carmen

Firmatario: Leoni Carmen; [...] Carla

Firme: Carmen Leoni, Carla

Forma: cartolina

**Riferimento a volume:** la cartolina si trova nel periodico «Bollettino del Centro di Studi Vichiani», vol. 7, 1977, Salerno: Bollettino del Centro di Studi Vicchiani, 1977, collocato in VR E6.26, p. 224-225.

*Cortina d'Ampezzo, 1978 gen. 31 – Milano, 1 c.*

---

<sup>23</sup> Nella busta si trovano due lettere identiche: la lettera originale (riconoscibile in quanto la stessa grafia si trova anche sulla busta) è accompagnata da una minuta scritta a penna nera, con una grafia totalmente differente ed insicura.

## fasc. 41

"Lomabrdi Franco"

s.d., 1 c. ms.

1.  
Biglietto di auguri su carta stampata da un lato.  
Firmatario: Lombardi Franco  
Firma: Franco Lombardi  
Forma: biglietto

s.d., 1 c.

## fasc. 42

"Lugarini Gina e Leo"

1966 set. 30, 1 c. ms.

1.  
Cartolina di saluti dalla nuova casa di Gina e Leo Lugarini.  
Autore: [Lugarini] Leo  
Firmatari: [Lugarini] Leo e Gina  
Firma: Gina e Leo [...] <sup>24</sup>  
Forma: cartolina

**Riferimento a volume:** un esempio di firma che ha permesso il riconoscimento dei mittenti si trova nella dedica apposta al volume di Leo Lugarini, *Aristotele e l'idea della filosofia*, Firenze: La Nuova Italia, 1961, collocato in VR A5.9.

Roma, 1966 set. 30 – Milano, 1 c.

## fasc. 43

"Luviè Rosa"

1956 ago. 5, 1 c. ms.

1.  
Rosa Luviè scrive a Sofia Vanni Rovighi ringraziandola per quello che ha fatto per una futura studentessa. Parla del luogo in cui è in vacanza ed augura un buon proseguimento delle sue vacanze anche alla destinataria <sup>25</sup>.  
Firmatario: Luviè Rosa  
Firma: Madre Rosa Luviè  
Forma: cartolina

Valle di Cadore, 1956 ago. 5 – Courmayeur, 1 c.

---

<sup>24</sup> I mittenti sono stati identificati grazie al riscontro della firma di Leo Lugarini all'interno dei volumi del Fondo, in cui egli risulta dedicatario di diversi volumi e saggi.

<sup>25</sup> Sulla cartolina, a matita rossa, è stato annotato "risp". Inoltre, un indirizzo, quello di Milano, è stato cancellato. Si distinguono due grafie differenti.



**fasc. 44**

"Maccagni Carlo"

1967 apr. 10, 1 c. ms. + 1 c. stampata

1.

Lettera di accompagnamento ad alcune opere curate da Carlo Maccagni su Galileo, inviate a Sofia Vanni Rovighi dopo il Convegno di Metodologia di Storia della Scienza tenutosi a Torino. Inoltre, le invia una ristampa anastatica del *Sidereus Nuncius* di Galileo Galilei.

Allegato: nella busta si trova un ex-libris di Carlo Maccagni con il motto raffigurato, "Exlibris. Cave: libri quosdam ad scientiam quosdam ad insania deducere. Caroli Maccagni"

Firmatario: Maccagni Carlo

Firma: Carlo Maccagni

Forma: lettera

**Riferimento a volume:** i volumi di cui si parla nella lettera sono stati individuati nel Fondo. Per le curatele di Carlo Maccagni: *Atti del primo convegno internazionale di ricognizione delle fonti per la storia della scienza italiana: i secoli XIV-XVI, Pisa-Domus Galilaeana, 14-16 Settembre 1966*, a cura di Carlo Maccagni, Firenze: G.Barbèra, 1967 (collocato in VR E2.14); *Antologia Galileiana*, traduzione e note biobibliografiche a cura di Carlo Maccagni, Firenze: G. Barbèra, 1964 (collocato in VR E6.6). Per il *Sidereus Nuncius*: *Il "Sidereus Nuncius" di Galileo Galilei. Riproduzione anastatica dell'editio princeps*, a cura del Comitato Nazionale per le Manifestazioni celebrative del IV Centenario della nascita di Galileo, Pisa: Domus Galilaeana, 1964 (collocato in VR E5.18).

Pisa, 1967 apr. 10 – Milano, 1 c.

**fasc. 45**

"Magri Emanuele"

1923 feb. 6 - 1927 dic. 1, 4 cc. mss. + 2 cc. stampate

1.

Lettera di ringraziamento di don Emanuele Magri per il dono di tutta l'opera di suor Teresa da parte di Sofia Vanni Rovighi.

Allegato: due immagini devozionali, "Marthe et Marie" e "La priere de la sainte famille"

Firmatario: Magri Emanuele

Firma: D. Emanuele Magri

Forma: lettera

Firenze, 1923 feb. 6 – Bologna, 1 c. + 2 cc. stampate

2.

Don Emanuele Magri la informa che sarà in villeggiatura a Poggiolo per tutta l'estate, ma che tornerà a Firenze il 31 di agosto.

Firmatario: Magri [Emanuele]

Firma: D. E. Magri

Forma: biglietto

Firenze, 1925 giu. 16 – Milano, 1 c.

3.

Don Emanuele Magri invita Sofia Vanni Rovighi a riconsiderare le parole del suo padre confessore e a non scegliere la Facoltà di Matematica solo per timore che gli studi letterari e filosofici possano sviarla dalla sua fede. Il mittente è convinto che "la via più libera e geniale" degli studi filosofici sia quella migliore, anche in una Università statale, sebbene la Cattolica sia la scelta più adatta.

Firmatario: Magri [Emanuele]

Firma: D. E. Magri

Forma: lettera

Firenze, 1926 ott. 21 – Milano, 1 c.

4.

Emanuele Magri invita Sofia Vanni Rovighi a raggiungerla a casa sua a Firenze, in via del Porcellana, 53, terzo piano, la mattina di domenica.

Firmatario: Magri [Emanuele]

Firma: E. Magri

Forma: lettera

Firenze, 1927 dic. 1, 1 c.

#### fasc. 46

"Majo Angelo"

1959 mag. 2, 1 c. ms.

1.

Biglietto di accompagnamento al testo che Angelo Majo invia a Sofia Vanni Rovighi, ringraziandola della sua cortesia e spiegandole che l'unico intento del suo saggio è quello di fare un po' di bene.

Firmatario: Majo Angelo

Firma: don Angelo Majo

Forma: biglietto

**Riferimento a volume:** il biglietto si trova nel volume di Angelo Majo, *Laicismo*, Milano: Consiglio Diocesano Gioventù Femminile di A.C., 1958, collocato in VR S2.17, p. 18-19.

1959 mag. 2, 1 c.

#### fasc. 47

"Mancini Italo"

1956 ago. 30, 1 c. ms.

1.

Cartolina di saluti<sup>26</sup>.

Firmatario: Mancini [Italo]

Firma: D. Mancini

Forma: cartolina

**Riferimento a volume:** la cartolina si trova nel volume di Léon Brunschvicg, *L'expérience humaine et la causalité physique*, Paris: Presses Universitaires de France, 1949, collocato in VR L8.14, p. 560-561.

---

<sup>26</sup> Sulla cartolina Sofia Vanni Rovighi ha annotato, a penna blu, "risp".

Il mittente è stato identificato grazie al confronto con la dedica rinvenuta sul frontespizio del volume *Saggio sulla demitizzazione*, Italo Mancini, Milano: s.n., 1963, collocato in VR R7.32.

Lourdes, 1956 ago. 30 – Milano, 1 c.

#### fasc. 48

"Manesco Adriano"

1963 ott. 1, 1 c. ms.

1.  
Adriano Manesco invia a Sofia Vanni Rovighi un suo biglietto da visita annotato per informarla dell'uscita di un volume su cui entrambi avevano fatto ricerche, *Commentary on Kant's Critique*, presso la casa editrice Blackwell.

Firmatario: [Manesco Adriano]

Firma: Adri. Manesc.

Forma: biglietto

**Riferimento a volume:** Il biglietto si trova nel volume di Mario Rossi, *Marx e la dialettica hegeliana, vol. II, La genesi del materialismo storico*, Roma: Editori Riuniti, 1963, collocato in VR H7.12, p. 596-597.

Milano, 1963 ott. 1, 1 c.

#### fasc. 49

"Marchesi Angelo"

1972 giu. 10 – 1974 set. 26, 2 cc. + 1 foglio di giornale

1.  
Angelo Marchesi scrive a Sofia Vanni Rovighi inviandole un suo saggio sul Congresso scoutistico internazionale [11-17/09/1966] cui hanno partecipato. Inoltre, le invia anche un foglio del giornale «Il popolo lombardo», in cui si parla delle proteste del Movimento Studentesco durante gli esami scritti di filosofia.

Allegato: foglio del giornale «Il popolo lombardo», di sabato 3 giugno 1972, con segni di attenzione sull'articolo *Bocciati all'esame di democrazia i "lottatori continui" della Cattolica*.

Firmatario: Marchesi Angelo

Firma: Angelo Marchesi

Forma: lettera

Bergamo, 1972 giu. 10, 1 c. + 1 foglio di giornale

2.  
Cartolina di saluti dal Convegno internazionale bonaventuriano del settembre 1974.

Firmatario: Marchesi Angelo

Firma: Angelo Marchesi

Forma: cartolina

Roma, 1974 set. 26 – Milano, 1 c.

#### fasc. 50

"Martinello Spanò Serena"

1977 dic., 1 c. ms.

1.  
Biglietto di auguri natalizi<sup>27</sup>.  
Firmatario: Martinello Spanò Serena  
Firma: Serena Martinello Spanò e famiglia  
Forma: biglietto

1977 dic., 1 c.

## **fasc. 51**

"Masново Amato"

1933 ott. 15 – 1935 ago. 6, 5 cc. mss.

1.  
Lettera di risposta alle condoglianze inviate ad Amato Masново da Sofia Vanni Rovighi e famiglia, probabilmente per la morte del padre.  
Firmatario: Masново Amato  
Firma: Amato Masново  
Forma: lettera

Parma, 1933 ott. 15 – Milano, 1 c.

2.  
Lettera in cui Amato Masново ringrazia per gli auguri di Natale Sofia Vanni Rovighi e li ricambia.  
Firmatario: Masново Amato  
Firma: Amato Masново  
Forma: lettera

Parma, 1933 dic. 23 – Milano, 1 c.

3.  
Biglietto da visita vergato ad uso di lettera in cui Amato Masново ringrazia Sofia Vanni Rovighi per averle inviato delle foto di un'opera e le consiglia di leggere un libro: Trisfot, *La vita interiore semplicemente*, Torino: Marietti, 1933.  
Firmatario: Masново Amato  
Firma: Amato Masново  
Forma: biglietto

Parma, 1934 mag. 24 – Milano, 1 c.

4.  
Amato Masново si rallegra per il battesimo dei cugini di Sofia Vanni Rovighi e, rispondendo ad una sua richiesta, le suggerisce di non lasciare l'insegnamento nella Facoltà di Magistero a Castelnuovo fino a libera docenza conseguita, proseguendo i suoi studi, su cui deve concentrare tutte le sue forze.  
Firmatario: Masново Amato  
Firma: Amato Masново  
Forma: lettera

---

<sup>27</sup> Sul biglietto è stato annotato, a penna blu, la scritta "risp".

Parma, 1934 set. 12 – Milano, 1 c.

5.

Amato Masново incoraggia Sofia Vanni Rovighi in vista del concorso per libera docenza, lodando il suo lavoro, che gli era stato precedentemente inviato, pur facendovi alcuni appunti.

Firmatario: Masново [Amato]

Firma: A. Masново

Forma: lettera

Parma, 1935 ago. 6 - Gressoney Saint Jean, 1 c.

## fasc. 52

"Masново Giuseppina"

1956 apr. 5, 1 c. mss. + 1 opuscolo (10 cc., s.d.)

1.

Lettera della nipote di Amato Masново, Giuseppina, che invia a Sofia Vanni Rovighi un opuscolo contenente tutte le pubblicazioni dello zio (tranne le più recenti), contrassegnate nel caso ne possedesse una copia. Insieme, allega anche la foto più recente di Amato Masново che possiede<sup>28</sup>.

Allegato: un opuscolo dal titolo: *Carriera didattica scientifica del professor Amato Masново*, di 10 cc.

Firmatario: Masново Giuseppina

Firma: Giuseppina Masново

Forma: lettera

Parma, 1954 apr. 5, 1 c. + 1 opuscolo

## fasc. 53

"Mathon Gérard"

1964 dic. 15, 1 c. ds.

1.

Gérard Mathon invia a Sofia Vanni Rovighi inviandole, tramite il servizio interno alle Università Cattoliche, la prima parte del suo lavoro, prima che ne venga pubblicata la seconda, in modo da poterne ricevere commenti e critiche e pubblicare una seconda edizione definitiva<sup>29</sup>.

Lingua: francese

Firmatario: Mathon [Gérard]

Firma: G. Mathon

Forma: lettera

Carta intestata: "Istitution libre de Marq-en-Baroeul Nord. Tél: Lille 55.93.11"

**Riferimento a volume:** il volume cui si accompagnava la lettera, in versione dattiloscritta, probabilmente è *L'anthropologie chrétienne en Occident de Saint-Augustin à Jean Scot*

<sup>28</sup> La foto non è presente nella busta.

<sup>29</sup> Sulla busta della lettera è stato annotato "risp" a matita rossa.

*Erigène. Recherches sur le sort des thèses de l'anthropologie augustinienne durant le Haut Moyen-Age. Première partie*, Gérard Mathon, Lille: Faculté de Théologie, 1964 (collocato in VR B4.30).

1964 dic. 15, 1 c.

## fasc. 54

"Mazzarella Pasquale"

1975 ago. 21 - 1979 lug. 27, 2 cc. mss.

1.  
Cartolina di saluti<sup>30</sup>.  
Firmatario: Mazzarella Pasquale  
Firma: Pasquale Mazzarella  
Forma: cartolina

Torchiara, 1975 ago. 21 – Cogneto di Modena, 1 c.

2.  
Cartolina di saluti.  
Firmatario: Mazzarella Pasquale  
Firma: Pasquale Mazzarella  
Forma: cartolina

**Riferimento a volume:** la cartolina si trova nel volume di Giulio A. Lucchetta, *Una fisica senza matematica. Democrito, Aristotele, Filopono*, Trento: Verifiche, 1978, collocato in VR A6.33, p. 20-21.

Caserta, 1979 lug. 27 – Milano, 1 c.

## fasc. 55

"Miano Vincenzo"

1955 dic. 30, 1 c. ms.

1.  
Lettera di accompagnamento ad un volume inviato da Vincenzo Miano a Sofia Vanni Rovighi: le manda la versione litografata, ma promette che le spedisce anche la stampa ufficiale non appena uscirà.  
Firmatario: Miano Vincenzo  
Firma: Vincenzo Miano  
Forma: lettera  
Carta intestata: "Pontificio Ateneo Salesiano. Facoltà di Filosofia, Piazza Conti Rebaudengo. Torino (127)"

**Riferimento a volume:** il testo dattiloscritto cui si riferisce la lettera è *Critica cognitionis: additis notionibus logicae*, Vincenzo Miano, Augustae Taurinorum: P.A.S., 1956, collocato in VR R4.6. La versione a stampa, invece, che si può presumere sempre dono dell'autore (Torino: SEI, 1961), si trova in VR Q5.18.

---

<sup>30</sup> Sulla cartolina, un indirizzo, quello di Milano, è stato cancellato. Si distinguono due grafie differenti.

Torino, 1955 dic. 30, 1 c.

**fasc. 56**

"Minozzi Bruno"

1962 gen. 14, 1 c. ms.

1.  
Biglietto di accompagnamento ad un suo testo su Husserl, dove Bruno Minozzi si rallegra per il ristabilimento delle condizioni di salute della madre [Laura Calzoni Rovighi] ed annuncia a Sofia Vanni Rovighi che l'avviserà con un'altra missiva non appena partirà da Bologna per recarsi a Milano.

Firmatario: Minozzi Bruno

Firma: Bruno Minozzi

Forma: lettera

**Riferimento a volume:** il biglietto si trova nell'opuscolo di Minozzi Bruno, *L'idealismo fenomenologico di E. Husserl*, Bologna: Il Mulino, [1961], conservato in VR ES7.52.

Bologna, 1962 gen. 14, 1 c.

**fasc. 57**

"Montini Giovanni Battista"

1932 gen. 10, 1 c. ms.

1.  
Padre Montini comunica con dispiacere a Sofia Vanni Rovighi di non essere riuscito a persuadere padre Bevilacqua ad aderire ad un evento organizzato dalla sezione femminile della FUCI di Milano, offrendole alcuni nomi di potenziali sostituti.

Firmatario: Montini [Giovanni Battista]

Firma: G. B. Montini

Forma: lettera

Carta intestata: "Federazione Universitaria Cattolica Italiana. L'Assistente Ecclesiastico"

Roma, 1932 gen. 10 – Milano, 1 c.

**fasc. 58**

"Moravia Sergio"

1968 giu. 11 - 1971 lug. 30, 2 cc. mss.

1.  
Biglietto d'accompagnamento ad un saggio di Sergio Moravia, spedito a Sofia Vanni Rovighi su consiglio di Eugenio Garin: i due autori avevano partecipato allo

stesso congresso per due volte, ma non si conoscevano<sup>31</sup>.

Firmatario: Moravia Sergio

Firma: Sergio Moravia

Forma: biglietto

**Riferimento a volume:** l'opera di cui parla il mittente è stata individuata in base alla data di pubblicazione, poiché su quattro libri da lui pubblicati presenti nel Fondo è l'unica uscita prima della data riportata sul biglietto: Sergio Moravia, *Il tramonto dell'illuminismo. Filosofia e politica nella società francese (1770-1810)*, Bari: Laterza, 1968, collocato in VR E2.23.

Firenze, 1968 giu. 11, 1 c.

2.

Sergio Moravia scrive a Sofia Vanni Rovighi per riproporre i suoi lavori, che le aveva già inviato al momento della pubblicazione e per mettersi a suo disposizione in caso necessitasse di qualcosa.

Firmatario: Moravia Sergio

Firma: Sergio Moravia

Forma: lettera

Carta intestata: "Università degli Studi di Firenze. Biblioteca della Facoltà di Magistero."

Firenze, 1971 lug. 30, 1 c.

## fasc. 59

"Moretti Mario"

1973 apr. 28, 1 c. ms.

1.

Lettera di risposta di Mario Moretti ai commenti di Sofia Vanni Rovighi sul suo saggio, pubblicato nel 1972: l'autore difende il suo punto di vista e spiega le conclusioni a cui è giunto nel testo.

Firmatario: Moretti Mario

Firma: D. Mario Moretti

Forma: lettera

**Riferimento a volume:** il volume di cui si parla nella lettera è *Dualismo Greco e antropologia cristiana*, Mario Moretti, L'Aquila: Japrade, 1972, collocato in VR R5.16, presumibilmente inviatole dall'autore in omaggio al momento della pubblicazione.

Perugia, 1973 apr. 28 – Milano, 1 c.

## fasc. 60

"Moschio Candida"

1941 mag. 1, 1 c. ms.

1.

Cartolina di saluti.

Firmatario: Moschio Candida

---

<sup>31</sup> Viene annotato l'indirizzo del mittente sotto la sua firma: "via A. Sella 88, 50136 Firenze".



Firma: L. Ma. Candida Moschio  
Forma: cartolina

**Riferimento a volume:** la cartolina si trova nel volume di Guido Calogero, *La scuola dell'uomo*, Firenze: Sansoni, 1939, collocato in VR L2.12, p. 180-181.

Torino, 1941 mag. 1 – Milano, 1 c.

**b. 2**  
**fasc. 61**

"Nonis Pietro"

1963 ago. 22 – 1976 dic. 31, 2 cc. mss.

1.  
Cartolina di saluti per Laura e Sofia Vanni Rovighi.  
Firmatario: Nonis [Pietro]  
Firma: D. P. Nonis  
Forma: cartolina

Tramonti di Sopra, 1963 ago. 22 – Cogneto di Modena, 1 c.

2.  
Cartolina di saluti e auguri per il nuovo anno.  
Autore: Nonis Pietro  
Firmatari: Nonis Pietro; lecciso Anna; Rodolph[ini] Marisa  
Firma: don Pietro Nonis; Anna lecciso; Marisa Rodolph[ini]  
Forma: cartolina

Bari, 1976 dic. 31 – Milano, 1 c.

**fasc. 62**

"Paolinelli Marco"

1970 ago. 19 - 1977 set. 4, 2 cc. mss.

1.  
Cartolina di saluti.  
Firmatario: [Paolinelli] Marco  
Firma: Marco [...]  
Forma: cartolina

**Riferimento a volume:** la firma, non chiaramente leggibile, è stata confrontata con la dedica apposta su un volume del Fondo, che ha permesso di identificare il mittente: G.W.F. Hegel, *La fenomenologia dello spirito*, intr., trad. e commento di Marco Paolinelli, Milano: Vita e Pensiero, 1977, collocato in VR H2.1.

Parigi, 1970 ago. 19 – Cogneto di Modena, 1 c.

2.  
Cartolina di saluti.  
Firmatario: Paolinelli Marco  
Firma: Marco Paolinelli  
Forma: cartolina

**Riferimento a volume:** la cartolina si trova nell'opuscolo di Vasoli Cesare, Marsilio da Padova, estratto da Storia della cultura veneta, vol. 2. Il Trecento, Vicenza: Neri Pozza, 1976, p. 207-237, collocato in VR ES12.29.

München, 1977 set. 4 – Milano, 1 c.

### fasc. 63

"Paronetto Vera"

1931 set. 4, 1 c. ms.

1.

Vera Paronetto avvisa Sofia Vanni Rovighi che giungerà l'8 settembre a Milano e le chiede di darsi appuntamento per la mattina del 9 in qualche chiesa per assistere ad una messa "fucina".

Firmatario: Paronetto Vera

Firma: Vera Paronetto

Forma: cartolina

**Riferimento a volume:** la cartolina si trova nel volume di Benedetto Croce, *Logica come scienza del concetto puro*, 5a edizione riveduta, Bari: Laterza, 1928, collocato in VR I6.22, p. 325.

S. Pietro Berbenno, 1931 set. 4 – Milano, 1 c.

### fasc. 64

"Pellegrino Michele"

1960 apr., 1 c. ms.

1.

Lettera di accompagnamento del card. Michele Pellegrino al saggio di Eugenio Corsini, suo assistente all'Università degli Studi di Torino, su Pseudo-Dionigi, inviato a Sofia Vanni Rovighi per averne una recensione sulla «Rivista di Filosofia Neo-Scolastica».

Firmatario: Pellegrino [Michele]

Firma: M. pellegrino

Forma: lettera

Carta intestata: "Università degli Studi di Torino. Facoltà di Lettere e Filosofia. Istituto di Filologia Classica"

**Riferimento a volume:** la lettera si trova nell'opuscolo di Eugenio Corsini, *La questione aereopagitica. Contributi alla cronologia dello Pseudo-Dionigi*, estratto dagli «Atti della Accademia delle Scienze di Torino», vol. 93, 1958-59, p. 1-100, collocato in VR ES4.18.

Torino, 1960 apr.<sup>32</sup> – Milano, 1 c.

### fasc. 65

---

<sup>32</sup> La data è espressa come "Pasqua 1960".

"Pellicanò Gioconda"

1954 set. 20, 1 c. ms.

1.  
Cartolina di saluti.  
Firmatario: Pellicanò Gioconda  
Firma: Gioconda Pellicanò  
Forma: cartolina

Fossato Jonico, 1954 set. 20 – Milano, 1 c.

**fasc. 66**

"Pelloux Luigi"

1949 ago. 15, 1 c. ms.

1.  
Cartolina di saluti a tutta la famiglia.  
Firmatario: Pelloux [Luigi]  
Firma: L. Pelloux  
Forma: cartolina

**Riferimento a volume:** la cartolina si trova nel volume *Jahrbuch für Philosophie und phänomenologische Forschung*. In Gemeinschaft mit M. Geiger-München, A. Pfander-München, A. Reinach-Göttingen, M. Scheler-Berlin, herausgegeben, Edmund Husserl, Zweiter Band, Halle a.d. S.: Verlag von Max Niemeyer, 1930, collocato in VR M1.2, p. 522-523.

Bar Cenisio, 1949 ago. 15 – Courmayeur, 1 c.

**fasc. 67**

"Piana Celestino"

1978 ago. 9, 1 c. ms.

1.  
Cartolina di saluti.  
Firmatario : Piana Celestino  
Firma: P. Celestino Piana  
Forma: cartolina

**Riferimento a volume:** la cartolina si trova nel volume di Odon Lottin, *Psychologie et Morale aux XIIe et XIIIe siècle. Tome I, Problèmes de psychologie*, Louvain: Abbaye du Mont César; Gembloux: J. Duculot, 1942, collocato in VR B5.6, p. 228-229.

1978 ago. 9 – Milano, 1 c.

**fasc. 68**

"Piantoni Giuseppe"

1971 apr. 2, 2 cc. mss.

1.  
Cartolina di auguri per la Pasqua<sup>33</sup>.

Firmatario: Piantoni [Giuseppe]

Firma: P. G. Piantoni

Forma: cartolina

**Riferimento a volume:** la cartolina si trova nell'edizione della *Divina Commedia* con l'introduzione di Alberto Chiari, note di Giuseppina Robuschi, 5a edizione, s.l.: Bietti, 1966, collocato in VR U3.3, p. 462-463.

1971 apr. 2, 1 c.

2.  
Cartolina di auguri natalizi<sup>34</sup>.

Firmatario: Piantoni Giuseppe

Firma: P. Giuseppe Piantoni

Forma: cartolina

s.d., 1 c.

**fasc. 69**

"Piselli Francesco"

1970 gen. 12 – 1970 apr., 3 cc. mss.

1.  
Biglietto di auguri per l'anno nuovo.

Firmatario: Piselli Francesco

Firma: Francesco Piselli

Forma: biglietto

1970 gen. 12 – Milano, 1 c.

2.  
Biglietto di accompagnamento di un estratto in cui Francesco Piselli ringrazia Sofia Vanni Rovighi, per aver interceduto in modo che venisse pubblicato sulla «Rivista di Filosofia Neo-Scolastica».

Firmatario: Piselli Francesco

Firma: Francesco Piselli

Forma: biglietto

**Riferimento a volume:** il biglietto si trova nell'opuscolo di Piselli Francesco, *Shaftesbury: estetica e cosmologia*, estratto da «Rivista di Filosofia Neo-Scolastica», vol. 61, n. 4-5, 1969, p. 425-460, collocato in VR ES9.28.

1970 feb. 22, 1 c.

- 3.

---

<sup>33</sup> La cartolina non è stata inviata, non ha timbro né francobollo. Su di essa è annotato, a penna blu, "risp".

<sup>34</sup> La cartolina è stata annotata con "risp" a matita rossa.

Biglietto di auguri per la Pasqua.  
Firmatario: Piselli Francesco  
Firma: Francesco Piselli  
Forma: biglietto

1970 apr.<sup>35</sup> – Milano, 1 c.

## fasc. 70

"Poppi Antonino"

1977 gen. 6, 1 c. ms.

1.  
Cartolina di ringraziamento inviata da Antonino Poppi per un libro che Sofia Vanni Rovighi gli ha inviato, *Storia della filosofia [moderna: dalla rivoluzione scientifica a Hegel]*, Brescia: La Scuola, 1976], il quale si augura che potrà sostituire nelle scuole il manuale di Nicola Abbagnano.

Firmatario: Poppi Antonino  
Firma: p. [Antonino Poppi]<sup>36</sup>  
Forma: cartolina

**Riferimento a volume:** il volume con cui è stata confrontata la firma della cartolina è *Introduzione all'Aristotelismo padovano*, Antonino Poppi, Padova: Antenore, 1970, collocato in VR E4.13.

Padova, 1977 gen. 6 – Milano, 1 c.

## fasc. 71

"Prezioso Faustino [Antonio]"

1961 ago. 12, 1 c. ms.

1.  
Lettera di accompagnamento ad un suo saggio in cui Faustino Prezioso chiede a Sofia Vanni Rovighi di segnalare la pubblicazione sulla «Rivista di Filosofia Neoscolastica».

Firmatario: Prezioso Faustino [Antonio]  
Firma: P. Faustino Prezioso  
Forma: lettera  
Carta intestata: "Convento Franciscano S. Maria La Nova, Napoli"

**Riferimento a volume:** la lettera si trova nel volume di Faustino Antonio Prezioso, *La critica di Duns Scoto all'ontologismo di Enrico di Gand*, Padova: CEDAM, 1961, collocato in VR D4.23, p. 32-33.

Napoli, 1961 ago. 12, 1 c.

---

<sup>35</sup> La data è segnata come "Pasqua 1970".

<sup>36</sup> la firma, non chiaramente leggibile, è stata confrontata con la dedica apposta su un volume del Fondo, che ha permesso di identificare il mittente.

## fasc. 72

"Proto Pisani Maria Luisa"

194? ago. 11 - 1953 ago. 30, 2 cc. mss.

1.  
Cartolina di saluti.  
Firmatario: Proto Pisani [Maria Luisa]  
Firma: Isa Proto Pisani  
Forma: cartolina

**Riferimento a volume:** la cartolina si trova nel volume di Edmund Husserl, *Ideen zu einer reinen Phanomenologie und phanomenologischen Philosophie*; Herausgegeben von Marly Biemel. Drittes Buch, Die Phanomenologie und die Fundamente der Wissenschaften, Haag: Martinus Nijhoff, 1952, collocato in VR M7.15, p. 146-147.

St. Cergue, 194? ago. 11 – Courmayeur, 1 c.

2.  
Biglietto di accompagnamento ad un suo estratto in cui Maria Luisa Proto Pisani le dedica il primo frutto dei suoi studi all'Università Cattolica.  
Firmatario: Proto Pisani Maria Luisa  
Firma: Isa Proto Pisani  
Forma: biglietto

**Riferimento a volume:** il biglietto si trova nell'opuscolo di Maria Luisa Proto Pisani, *Il sentimento nella filosofia di Giovanni Gentile*, estratto da «Rivista di Filosofia Neo-Scolastica», vol. 45, n. 4, luglio-agosto 1953, p. 329-339, collocato in VR ES9.36.

Napoli, 1953 ago. 30, 1 c.

## fasc. 73

"Reale Giovanni e Paola"

1970 mar. 28, 1 c. ms.

1.  
Cartolina di auguri per la Pasqua.  
Autore: Reale Giovanni  
Firmatario: Reale Giovanni e Paola  
Firma: Giovanni Reale, Paola Reale  
Forma: cartolina

Assisi, 1970 mar. 28 – Cogneto di Modena

## fasc. 74

"Righetti Faina Maria"

1961 feb. 3, 1 c. ds.

1.  
Maria Righetti Faina, da parte della rivista «Studium», invia a Sofia Vanni Rovighi

questa lettera insieme ad un volume di don [Italo] Mancini. Le conferma che aspetta le sue rassegne e segnalazioni per maggio/giugno e spera di poterle mandare presto un libro di [Enzo] Melandri su Husserl.

Firmatario: Righetti Faina Maria

Firma: Maria

Forma: lettera

Carta intestata: "Studium. Rivista di vita e di cultura"

**Riferimento a volume:** il testo di don Mancini a cui ci si riferisce nella lettera potrebbe essere un estratto: Italo Mancini, *Il nienten heideggeriano e l'umanesimo ontologico*, estratto da «Drammaturgia», Aprile-Maggio 1957, p. 371-424, collocato in VR ES7.16; oppure, Italo Mancini, *Il platonismo di Vl. Arangio-Ruiz*, estratto dal «Giornale di Metafisica. Rivista bimestrale di Filosofia», n. 3, 1952, p. 312-323, collocato in VR ES7.17.

Il libro su Husserl di Enzo Melandri, invece, si trova alla collocazione VR M8.32 ed è: Enzo Melandri, *Logica ed esperienza in Husserl*, Bologna: Il Mulino, 1960.

Roma, 1961 feb. 3 – Milano, 1 c.

## fasc. 75

"Rodolphini Marisa"

1980 lug. 20, 1 c. ms.

1.

Cartolina di saluti a Sofia Vanni Rovighi e a Carmen.

Firmatario: Rodolphini Marisa

Firma: Marisa Rodolphini

Forma: cartolina

Cortina D'Ampezzo, 1980 lug. 20 – Cogneto di Modena, 1 c.

## fasc. 76

"Rossi Maria"

1953 nov. 14, 1 c. ds.

1.

Lettera in cui Maria Rossi, direttrice dell'Istituto Apostolico del S. Cuore, conferma l'orario delle lezioni che terrà Sofia Vanni Rovighi, le comunica la data della Messa per l'inizio dell'anno accademico e le chiede a che ora sarà possibile mandarle una macchina a prelevarla.

Firmatario: [Rossi] Maria

Firma: Maria [Rossi]<sup>37</sup>

Forma: lettera

Carta intestata: "Apostolico Istituto del S. Cuore. Castelnuovo Fogliani (Piacenza)"

---

<sup>37</sup> La firma, non chiaramente leggibile, è stata confrontata con la nota di possesso apposta su un volume del Fondo, che ha permesso di identificare il mittente.

**Riferimento a volume:** il volume con cui è stata confrontata la firma per riconoscere il mittente è quello di Tullo Goffi, *Problemi scolastici nel pensiero di Padre Gemelli*, Milano: Vita e Pensiero, 1967, nella collocazione VR S6.19, su cui compare la dedica di Maria Rossi.

Castelnuovo Fogliani, 1953 nov. 14 – Milano, 1 c.

### fasc. 77

"Rovighi Francesca"

s.d., 1 c. ms.

1.

Biglietto da visita della dott. Francesca Rovighi inviato a Sofia Vanni Rovighi con parole di consolazione<sup>38</sup>.

Firmatario: Rovighi Francesca

Firma: nessuna

Forma: biglietto

Carta intestata: Dott. Francesca Rovighi

s.d., 1 c.

### fasc. 78

"Ruggin Luigi; Vigna Carmelo"

1963 nov. 11, 1 c. ms.

1.

Lettera in cui i mittenti chiedono a Sofia Vanni Rovighi di inviar loro le domande all'Istituto di filosofia e di vedersi al più presto per discutere l'argomento della tesi di perfezionamento<sup>39</sup>.

Autore: Ruggin Luigi

Firmatari: Ruggin Pierluigi; Vigna Carmelo

Firme: Luigi Ruggin, Carmelo Vigna

Forma: lettera

**Riferimento a volume:** la lettera si trova nel volume *Die Jugendgeschichte Hegels und andere Abhandlungen zur Geschichte des deutschen Idealismus*, Stuttgart: B.G. Teubner Verlagsgesellschaft; Gottingen: Vandenhoeck Ruprecht, 1959, collocato in VR M5.23, p. 112-113.

1963 nov. 11, 1 c.

### fasc. 79

"Ruschioni Ada"

1956 lug. 23, 1 c. ms.

---

<sup>38</sup> Il cognome e l'indirizzo riportati sul biglietto da visita sono gli stessi, per cui, probabilmente, la mittente era una parente.

<sup>39</sup> Lettera mutila: l'intestazione e la prima parte è stata tagliata.



1.  
Cartolina di saluti<sup>40</sup>.  
Firmatario: Ruschioni Ada  
Firma: Ada Ruschioni  
Forma: cartolina

*Assisi, 1956 lug. 23 – Courmayeur, 1 c.*

## **fasc. 80**

"Sampò Francesco"

*1975 set. 12, 1 c. ms.*

1.  
Francesco Sampò invia a Sofia Vanni Rovighi la sua recensione del libro di Marco Ravera, *Studi sul teismo speculativo tedesco* (Milano: Mursia, 1975), così che possa essere pubblicata sulla Rivista di Filosofia Neoscolastica. Le lascia il suo indirizzo per eventuali commenti e la informa delle sue recenti attività.  
Firmatario: Sampò Francesco  
Firma: Francesco Sampò  
Forma: lettera

*Torino, 1975 set. 12 – Milano, 1 c.*

## **fasc. 81**

"Schmitt Franciscus Salesius"

*1970 gen. 1 – 1970 gen. 21, 2 cc. mss.*

1.  
Franciscus Salesius Schmitt comunica a Sofia Vanni Rovighi che ha inserito le correzioni che gli aveva fatto, sebbene in alcuni punti si trattasse solo di incomprendimento. Inoltre, la informa che il volume uscirà presto<sup>41</sup>.  
Lingua: tedesco  
Firmatario: Schmitt [Franciscus Salesius]  
Firma: P. F. S. Schmitt O.S.B.  
Forma: cartolina

*Bad Wimpfen, 1970 gen. 1, 1 c.*

2.  
Franciscus Salesius Schmitt ringrazia Sofia Vanni Rovighi per il libro su Anselmo d'Aosta che gli ha inviato, notando che, in Italia, si stava creando una vasta bibliografia di opere su Anselmo. Secondo lui, però, la Vanni Rovighi non è "anselmiana", nel senso che vuole essere solo "filosofa", mentre per Anselmo d'Aosta non si possono scindere filosofia e teologia<sup>42</sup>.

---

<sup>40</sup> Sulla cartolina si legge l'annotazione "risp" a matita rossa.

<sup>41</sup> Molto probabilmente, la cartolina è pervenuta insieme ad un saggio inviato a Sofia Vanni Rovighi, perché non ha francobollo né timbro.

<sup>42</sup> Anche questa cartolina è pervenuta senza francobollo e senza timbro.

Lingua: tedesco  
Firmatario: Schmitt [Franciscus Salesius]  
Firma: P. F. S. Schmitt O.S.B.  
Forma: cartolina

*Bad Wimpfen, 1970 gen. 21, 1 c.*

## **fasc. 82**

"Simmerle G."

*1956 dic. 9, 1 c. ms.*

1.  
Il mittente giustifica la sua assenza dalla lezione di filosofia morale della prof.ssa Vanni Rovighi del 30 novembre 1956 a causa della morte del padre, si augura di poter recuperare la spiegazione e di tornare a frequentare presto<sup>43</sup>.  
Firmatario: Simmerle G.  
Firma: Simmerle G.  
Forma: cartolina

*S. Nicolò, Val d'Ega, 1956 dic. 9 – Milano, 1 c.*

## **fasc. 83**

"Spicciani Amleto"

*1973 mag. 15, 1 c. ms.*

1.  
Lettera di accompagnamento ad un estratto che Amleto Spicciani invia a Sofia Vanni Rovighi per averne un giudizio, per il tramite del suo professore Cinzio Violante. Le riferisce, inoltre, che intende occuparsi di Storia delle Dottrine Economiche all'Università di Firenze, concentrandosi in particolare su Pier di Giovanni Olivi e sul Medioevo.  
Firmatario: Spicciani Amleto  
Firma: Amleto Spicciani  
Forma: lettera  
Carta intestata: "Università degli Studi di Firenze. Facoltà di Economia e commercio. Storia delle dottrine economiche"

**Riferimento a volume:** la lettera si trova nell'opuscolo di Amleto Spicciani, *Sant'Antonino, San Bernardino e Pier di Giovanni Olivi nel pensiero economico medioevale*, estratto da «Economia e storia. Rivista italiana di storia economica e sociale», n. 3, 1972, p. 315-314, collocato in VR ES10.41.

*Pescia, 1973 mag. 15, 1 c.*

## **fasc. 84**

"Tabarroni Giorgio"

---

<sup>43</sup> La cartolina è stata usata come segnalibro, poiché nell'angolo in alto a destra compare l'annotazione "Cominciare a p. 228".

1967 dic. 10, 1 c. ds.

1.

Lettera di accompagnamento ad un suo saggio in cui Giorgio Tabarroni conferma di essere l'amico dei cugini di Sofia Vanni Rovighi e le conferma di aver ottenuto quell'anno stesso la cattedra di Storia della scienza all'Università di Modena. Le invia la sua pubblicazione "più impegnativa" per averne un parere<sup>44</sup>.

Firmatario: Tabarroni Giorgio

Firma: Giorgio Tabarroni

Forma: lettera

Carta intestata: "Ing. Giorgio Tabarroni, 40134 - Bologna - Via Galletti, 6"

**Riferimento a volume:** la lettera si trova nel volume *Disertatio cum Nuncio Sidereo*, Johannes Kepler; con traduzione e commento di Giorgio Tabarroni e note introduttive di Guido Horn-D'Arturo ed Elio Pasoli, Bologna: Tipografia Compositori, 1965, collocato in VR E5.17, nel frontespizio.

Bologna, 1967 dic. 10, 1 c.

## fasc. 85

"Tarabachia Alessandra"

1971 lug. 3, 1 c. ms.

1.

Cartolina di saluti.

Firmatario: Tarabachia Alessandra

Firma: Alessandra Tarabachia

Forma: cartolina

Massa Marittima, 1971 lug. 3 – Cogneto di Modena, 1 c.

## fasc. 86

"Tonelli Adelina"

1954 set. 19, 1 c.

1.

Cartolina di saluti in cui Adelina Tonelli scrive che si trova presso il lago di Garda, a studiare per la sua tesi su Antonio Gramsci; augura a Sofia Vanni Rovighi una buona conclusione delle vacanze e una completa guarigione.

Firmatario: Tonelli Adelina

Firma: Adelina Tonelli

Forma: cartolina

**Riferimento a volume:** la cartolina si trova nel volume di Léon Baudry. *Guillaume d'Occam. Sa vie, ses oeuvres, ses idées sociales et politiques, Tome I, L'homme et les oeuvres*, Paris: J. Vrin, 1949, collocato in VR D5.5, p. 172-173.

---

<sup>44</sup> Sulla lettera, in alto a destra, Sofia Vanni Rovighi ha annotato a penna blu "risp".

**fasc. 87**

"Trentini Donatella"

1974 ago. 18, 1 c. ms.

1.  
Cartolina di saluti<sup>45</sup>.  
Firmatario: Trentini Donatella  
Firma: Donatella Trentini  
Forma: cartolina

Bournemouth, 1974 ago. 18 – Cogneto di Modena, 1 c.

**fasc. 88**

"Valori Paolo"

[1959] dic. 19, 1 c. ms.

1.  
Paolo Valori chiede a Sofia Vanni Rovighi se ha già ricevuto il suo volume che le ha fatto recapitare attraverso la casa editrice. Inoltre, vorrebbe sapere se le è possibile farvi una recensione sulla «Rivista di Filosofia Neoscolastica» e le augura buone feste, di Natale e Capodanno.  
Firmatario: Valori Paolo  
Firma: Paolo Valori s.j.  
Forma: lettera  
Carta intestata: "Scolasticato Roma S.J. Collegio San Francesco Saverio"

**Riferimento a volume:** il libro a cui si fa riferimento nella lettera è di Paolo Valori, *Il metodo fenomenologico e la fondazione della filosofia*, Roma: Descelée, 1959, conservato nel Fondo alla collocazione VR L6.24.

Roma, [1959]<sup>46</sup> dic. 19, 1 c.

**fasc. 89**

"Van Steenberghen Fernand"

1975 gen. 7, 1 c. ds.

1.  
Lettera di accompagnamento ad un suo volume in cui Fernand Van Steenberghen racconta dei problemi che ha avuto nel far giungere a Sofia Vanni Rovighi questa lettera, precedentemente andata persa con il servizio postale italiano e poi consegnata a mano dal confratello A. Vermeyleen. Inoltre, la ringrazia per l'impegno profuso nel cercare di rintracciare un suo breviario andato perduto nella trasferta in treno da Milano a Bruxelles. Si augura che, insieme alla lettera, le sia giunto anche

<sup>45</sup> Sulla cartolina, un indirizzo, quello di Milano, è stato cancellato. Si distinguono due grafie differenti.

<sup>46</sup> L'anno non è riportato nella lettera ma, in base alla data di pubblicazione del libro, si può presumere che sia il 1959.

il suo volume e le annuncia la spedizione di un altro.

Lingua: francese

Firmatario: Van Steenberghe [Fernand]

Firma: F. Van Steenberghe

Forma: lettera

Carta intestata: "Le Chanoine Fernand Van Steenberghe, Professeur à l'Université"

**Riferimento a volume:** la lettera si trova nel volume di Fernand Van Steenberghe, *La bibliothèque du philosophe médiéviste. Complément au tome XVIII. Introduction à l'étude de la philosophie médiévale*, Louvain: Publications Universitaires; Paris: Béatrice-Nauwelaerts, 1974, collocato in VR D2.31, p. 5.

Louvain, 1975 gen. 7 – Milano, 1 c.

## fasc. 90

"Vecchi Carolina"

1948 ott. 15, 1 c. ms.

1.

Carolina Vecchi chiede a Sofia Vanni Rovighi di dare il permesso a sua cugina Elide di presenziare al suo matrimonio il 26 ottobre 1945.

Firmatario: Vecchi Carolina

Firma: Carolina Vecchi

Forma: biglietto

**Riferimento a volume:** il biglietto si trova nel volume di Guido de Ruggiero, *Storia della filosofia, parte terza. Rimascimento, Riforma, Controriforma, volume II*, 2a edizione, Bari: Laterza, 1937, collocato in VR Q4.7, p. 246-247.

Solignano, 1948 ott. 15 – Cogneto di Modena, 1 c.

## fasc. 91

"Verzoni [Anna Maria]<sup>47</sup>"

1950 set. 26 – 1965 dic., 3 cc. mss.

1.

Cartolina di saluti.

Firmatario: Verzoni [Anna Maria]

Firma: Suor M. Virginia Verzoni

Forma: cartolina

Roma, 1950 set. 26 – Cogneto di Modena, 1 c.

2.

Cartolina di saluti e di auguri da suor Virginia Verzoni, che scrive a Sofia Vanni Rovighi dal Vaticano, in attesa dell'udienza papale concessa alle partecipanti della

---

<sup>47</sup> Nelle missive compare solamente il nome religioso della corrispondente, "Virginia", ma il nome secolare si evince dalla tesi di laurea dattilografata che la stessa ha discusso all'Università Cattolica di Milano con la Vanni Rovighi come relatrice: Anna Maria Verzoni, *L'Etica di S. Anselmo d'Aosta*, Milano: Università Cattolica del S. Cuore, 1948-49, conservata alla collocazione VR E8.1.

XVII Assemblea generale della Fidae<sup>48</sup>.

Firmatario: Verzoni [Anna Maria]

Firma: Suor Virginia

Forma: cartolina

**Riferimento a volume:** la cartolina si trova nel volume *Commentaire sur le traité de l'ame d'Aristote*, Thémistius; Trad. de Guillaume de Moerbeke; Edition critique et étude sur l'utilisation du commentaire dans l'oeuvre de saint Thomas par G. Verbeke, Louvain: Publications Universitaires de Louvain; Paris: Béatrice-Nauwelaerts, 1957, collocato in VR A6.38, p. 102-103.

Roma, 1963 dic. 30 – Milano, 1 c.

3.

Biglietto di auguri di Natale e di commosso ricordo rivolto a Sofia Vanni Rovighi e alla madre<sup>49</sup>.

Autore: Verzoni [Anna Maria]

Firmatari: Verzoni [Anna Maria]; Castagni Gabriella

Firme: Suor M. Virginia, Suor Gabriella Castagni

Forma: biglietto

1965 dic., 1 c.

## fasc. 92

"Zambelli Paola"

1968 gen. 1, 1 c. ms.

1.

Biglietto di saluti e auguri.

Firmatario: Zambelli Paola

Firma: Paola Zambelli

Forma: biglietto

Oxford, 1968 gen. 1, 1 c.

## fasc. 93

"Zani Lucia"

1959 apr., 1 c. ms.

1.

Cartolina di saluti.

Firmatario: Zani Lucia

Firma: Lucia Zani

Forma: cartolina

**Riferimento a volume:** la cartolina si trova nel volume di Arthur Pap, *Semantics and Necessary Truth. An Inquiry into the Foundations of Analytic Philosophy*, New Haven: Yale University Press, 1958, collocato in VR M3.11, p. 116-117.

<sup>48</sup> Sulla cartolina, un indirizzo, quello di Cogneto, è stato cancellato. Si distinguono due grafie differenti.

<sup>49</sup> Sul biglietto compare l'annotazione a matita "risp". Alla fine del testo, compaiono alcune righe di saluti e di auguri di suor M. Gabriella Castagni.

1959 apr.<sup>50</sup>, 1 c.

## fasc. 94

"Zanotta Marcella"

1973 ago. 21, 1 c. ms.

1.  
Cartolina di saluti<sup>51</sup>.  
Firmatario: Zanotta Marcella  
Firma: Marcella Zanotta  
Forma: cartolina

**Riferimento a volume:** la cartolina si trova nel volume di Etienne Gilson, *La philosophie de Saint Bonaventure*, Paris: J. Vrin, 1929, collocato in VR Q7.1, p. 208-209.

1973 ago. 21 – Cogneto, 1 c.

## fasc. 95

"Zunini Giorgio"

1954 ago. 7, 1 c. ms.

1.  
Cartolina di saluti.  
Firmatario: [Zunini Giorgio]  
Firma: Sac. G. [...] <sup>52</sup>  
Forma: cartolina

**Riferimento a volume:** il volume che ha permesso il riconoscimento del mittente, grazie al confronto con la firma nella dedica, è quello di Giorgio Zunini, *Homo religiosus. Capitolo di psicologia della religiosità*, Milano: Il Saggiatore, 1956, collocato in VR R1.34.

Lecco, 1954 ago. 7 – Courmayeur, 1 c.

## fasc. 96

"Corrispondenti diversi"

1932 ago. 30 – 1977 ago. 16, 12 cc. mss.

1.  
[La cartolina è solo firmata dai mittenti].  
Firmatari: Parvis Daniele; Carlotta; Vittoria; [...]  
Firme: Daniele Parvis; Carlotta; Vittoria; [...]  
Forma: cartolina

**Riferimento a volume:** la cartolina si trova nel volume di D. Columba Marmion, *Cristo, vita dell'anima: Conferenze spirituali*, 4a edizione, Milano: Vita e Pensiero, 1932,

<sup>50</sup> La data riportata è "S. Pasqua 1959".

<sup>51</sup> Sulla cartolina, un indirizzo, quello di Milano, è stato cancellato. Si distinguono due grafie differenti.

<sup>52</sup> La firma, non chiaramente leggibile, è stata confrontata con l'annotazione su un biglietto da visita inviato insieme ad un volume del Fondo, che ha permesso di identificare il mittente.

collocato in VR T6.1, p. 272-273.

*Breil, 1932 ago. 30 – Genova, 1 c.*

2.

Sulla cartolina si trova il timbro: "F.U.C.I., X settimana di studio, Roma 4-9 gennaio 1938" e 17 firme, molto probabilmente le partecipanti.

Firme: 17 firme diverse

Forma: cartolina

**Riferimento a volume:** la cartolina si trova nel volume di Kuno Fischer, *Immanuel Kant und seine Lehre. Zweiter Teil, Das Vernunftsystem auf der Grundlage der Vernunftkritik*, Heidelberg: Carl Winter's Universitätsbuchhandlung, 1910, collocato in VR Q3.8, p. 166-167.

*Roma, 1938 gen. 8 – Milano, 1 c.*

3.

Cartolina di saluti<sup>53</sup>.

Firmatari: Zanoni Emma; Cavini Cecilia; Bellani Anna

Firme: Emma Zanoni; Cecilia Cavini; Anna Bellani

Forma: cartolina

*1954 ago. 3 – Courmayeur, 1 c.*

4.

Cartolina di saluti<sup>54</sup>.

Firmatari: Pellicanò Gioconda; Ruggeri [...]; [...]; Demarchis Immo

Firme: Gioconda Pellicanò; [...] Ruggeri [...]; [...]; Immo Demarchis

Forma: cartolina

*Gardena, 1955 lug. 12 – Courmayeur, 1 c.*

5.

Cartolina di auguri per il nuovo anno.

Firmatari: [...] Annamaria; Calderini Lucia; [...] Felicita

Firme: Annamaria [...]; Lucia Calderini; Felicita [...]

Forma: cartolina

*1958 dic. 30 – Milano, 1 c.*

6.

Cartolina di saluti.

Firmatari: [...] Ferrari Giuliana; Pietro; Lorenzo

Firme: Giuliana Ferrari [...]; Pietro; Lorenzo

Forma: cartolina

*1966 feb. 11 – Courmayeur, 1 c.*

7.

Cartolina di saluti<sup>55</sup>.

Firmatari: Iecciso [Anna]; Rossano Isa; [...]

Firme: A. Iecciso; Isa Rossano; [...]

Forma: cartolina

*Napoli, 1966 set. 15 – Cogneto di Modena, 1 c.*

<sup>53</sup> Sulla cartolina, un indirizzo, quello di Milano, è stato cancellato. Si distinguono due grafie differenti.

<sup>54</sup> Sulla cartolina è annotato, a matita, "risposto". Inoltre, un indirizzo, quello di Milano, è stato cancellato.

<sup>55</sup> Sulla cartolina, un indirizzo, quello di Milano, è stato cancellato. Si distinguono due grafie differenti.



8.

Cartolina di saluti<sup>56</sup>.

Firmatari: Rasciti Gaetano; Benna Giuseppe; [...]; [...] Nicola; Cogni Roberto

Firme: fra' Gaetano Rasciti; Giuseppe Benna; [...]; [...] Nicola; Roberto Cogni

Forma: cartolina

[Francia], 1967 feb. 15 – Milano, 1 c.

9.

Cartolina di saluti.

Autore: [...] Francesca

Firmatari: [...] Francesca; [...]; [...] Giovanna

Firme: Francesca; [...]; Giovanna

Forma: cartolina

**Riferimento a volume:** La cartolina si trova nel volume di Kuno Fischer, *Spinozas Leben, Werke und Lehre*, Heidelberg: Carl Winter's Universitätsbuchhandlung, 1909, collocato in VR Q3.5, p. 42-43.

Courmayeur, 1972 lug. 14 – Cogneto di Modena, 1 c.

10.

Cartolina di saluti in cui i mittenti le descrivono i loro giorni a Courmayeur.

Firmatari: [...] Giovanna; [...] Giambattista; [...] Costanza; [...] Pietro

Firme: Giovanna; Giambattista; Costanza; Pietro

Forma: cartolina

Courmayeur, 1977 lug. 28 – Cogneto di Modena, 1 c.

11.

Cartolina di saluti<sup>57</sup>.

Firmatari: Nighini B. [...]; Raciti Gaetano

Firme: [...] B. Nighini; f. Gaetano Raciti

Forma: cartolina

Orval, 1977 ago. 16 – Courmayeur, 1 c.

12.

Cartolina di saluti.

Firmatari: Nonis [Piero]; Bausola Adriano; Ruldanza A.; Cannizzo; Italiani M. T.; Fenice T.; [...]

Firme: P. Nonis; Adriano Bausola; A. Ruldanza; Cannizzo; M. T. Italiani; T. Fenice; [...]

Forma: cartolina

Torino, s.d. – Milano, 1 c.

## fasc. 97

"Illeggibile"

1931 ott. 22 – 1973 dic. 9, 9 cc. mss.

1.

Il mittente si congratula con Sofia Vanni Rovighi per l'incarico che ha ottenuto

<sup>56</sup> Sulla cartolina, un indirizzo, quello di Milano, è stato cancellato.

<sup>57</sup> Sulla cartolina è annotato, a penna blu, "risp". Inoltre, un indirizzo, quello di Milano, è stato cancellato. Si distinguono due grafie differenti.

[quello di lettrice di Filosofia nella Facoltà di Magistero a Castelnuovo] e le chiede di indicarle una buona edizione latina delle *Confessioni* di S. Agostino<sup>58</sup>.

Firma: illeggibile

Forma: cartolina

**Riferimento a volume:** la cartolina si trova nel volume di I. Schuster, *Liber sacramentorum. Note storiche e liturgiche sul Messale romano. Vol. II, L'inaugurazione del Regno Messianico (La Sacra Liturgia dall'Avvento alla Settagesima)*, Torino: Marietti, 1930, collocato in VR T2.3, p. 50-51.

Lugano, 1931 ott. 22 – Milano, 1 c.

2.

Il testo della lettera non è chiaramente leggibile. Il mittente si riferisce a Sofia Vanni Rovighi come: "Carissima Vanni".

Firma: illeggibile

Forma: lettera

Milano, 1937 apr. 6 – Milano, 1 c.

3.

Cartolina di auguri per la Pasqua, in cui la mittente ringrazia Sofia [Vanni Rovighi] per le sue parole di conforto in un momento difficile della sua vita<sup>59</sup>.

Firma: illeggibile

Forma: cartolina

Perugia, 1950 apr.<sup>60</sup>, 1 c.

4.

Cartolina di saluti<sup>61</sup>.

Firma: illeggibile

Forma: cartolina

Magreta, 1952 gen. 1 – Milano, 1 c.

5.

Cartolina di saluti.

Firma: illeggibile

Forma: cartolina

Chartres, 1955 lug. 30 – Courmayeur, 1 c.

6.

Cartolina di auguri natalizi.

Firma: illeggibile

Forma: cartolina

1958 dic., 1 c.

7.

Cartolina di auguri<sup>62</sup>.

Firma: illeggibile

Forma: cartolina

---

<sup>58</sup> Un indirizzo, quello di Castelnuovo, è stata cancellato, per apporvi quello di Milano.

<sup>59</sup> La cartolina non ha il francobollo, né il timbro. Inoltre, un indirizzo, quello di Milano, è stato cancellato.

<sup>60</sup> La data è indicata come "Pasqua 1950".

<sup>61</sup> Sulla cartolina, un indirizzo, quello di Cogneto di Modena, è stato cancellato, per apporvi quello di Milano.

<sup>62</sup> Sulla cartolina, in penna blu, è annotato "risp".

Alpe Veglia, 1968 ago. 1 – Courmayeur, 1 c.

8.  
Cartolina di auguri per il Natale ed il nuovo anno<sup>63</sup>.

Firma: illeggibile

Forma: cartolina

Pavia, 1973 dic. 9, 1 c.

9.  
Biglietto di auguri<sup>64</sup>.

Firma: illeggibile

Forma: cartolina

Messina, s.d., 1 c.

## fasc. 98

"Non identificabile"

1941 apr. 16 – 1981 ott. 8, 18 cc. mss.

1.  
La mittente ringrazia Sofia Vanni Rovighi per le sue visite e le sue preghiere durante la malattia di Adolfa, parlando della morte di quest'ultima.

Firma: Maria Teresa

Forma: lettera

**Riferimento a volume:** l'identità di Adolfa è stata identificata grazie ad un volume, con relativa dedica, presente nel Fondo: Adolfa Mandrini. *Profilo biografico e pagine scelte*, a cura di Fausto Montanari, Como: Carlo Marzorati, 1944, sul cui occhietto è stato annotato "Alla ch.ma prof. Sofia Vanni Rovighi, affinché ricordi sempre le sue buone amiche M. Adolfa e Maria Teresa. Don Domenico", collocato in VR U6.2.

1942 apr. 16 – Milano, 1 c.

2.  
La mittente invita Sofia Vanni Rovighi a fare i bagagli e ad andare a lavorare a Courmayeur, dove lei si trova, per la bellezza del paesaggio e del clima.

Firma: Emma

Forma: cartolina

Courmayeur, 1941 giu. 25 – Cogneto di Modena, 1 c.

3.  
Cartolina di auguri pasquali in cui suor Augusta ringrazia ancora Sofia Vanni Rovighi, informandola che utilizza la sua opera, "Logica"<sup>65</sup>, come testo di classe per le sue alunne da tre anni.

Firma: suor Augusta

Forma: cartolina

---

<sup>63</sup> Sulla cartolina si leggono, a penna blu, due "risp". Non c'è francobollo né timbro, per cui molto probabilmente non è stata inviata: forse è stata consegnata o si trovava in un volume inviato in omaggio.

<sup>64</sup> Sul biglietto è annotato, con la penna blu, "risp".

<sup>65</sup> Probabilmente, il testo a cui si riferisce la mittente è: Sofia Vanni Rovighi, *Elementi di filosofia. Vol. I. Introduzione e logica*, 1° ed., Como: Cavalleri, 1941.

**Riferimento a volume:** la cartolina si trova nel volume di Xavier Léon, *Fichte et son temps, vol. II, Fichte à Berlin (1799-1813), Première partie: Lutte contre l'esprit de réaction (1799-1806)*, Paris: Armand Colin, 1924, collocato in VR H1.5, p. 180-181.

1950 apr. 7 – Cogneto di Modena, 1 c.

4.  
"Cartolina" in tessuto con un ricamo che rappresenta la Muraglia Cinese<sup>66</sup>.

Lingue: cinese, italiana

Firma: don Tsien

Forma: cartolina

1960 dic., 1 c.

5.  
Cartolina di auguri.

Firma: Giulia

Forma: cartolina

Roma, 1962 set. 26 – Cogneto di Modena, 1 c.

6.  
La mittente ringrazia Sofia Vanni Rovighi per averle fatto dono di un suo libro (*Gnoseologia*, Brescia: Morcelliana, 1963) e di tre estratti da tre riviste diverse<sup>67</sup>.

Firma: Maria

Forma: cartolina

Milano, 1963 mar. 7, 1 c.

7.  
Lettera in cui la mittente comunica a Sofia Vanni Rovighi di aver scritto a don [Carlo] Colombo e le annuncia l'arrivo in Italia di Ugo per il mese prossimo.

Firma: Lina

Forma: lettera

Washington, 1964 lug. 5 – Cogneto di Modena, 1 c.

8.  
Il mittente informa Sofia Vanni Rovighi di trovarsi ospite dei suoi amici scozzesi e le manda una cartolina con la stampa del mostro di Loch Ness.

Firma: Pietro

Forma: cartolina

**Riferimento a volume:** la cartolina si trova nel volume di Edmund Husserl, *Ideen zu einer reinen Phanomenologie und phanomenologischen Philosophie*, Herausgegeben von Walter Biemel. Erstes Buch, Allgemeine Einführung in die reine Phanomenologie, Haag: Martinus Nijhoff, 1950, collocato in VR M7.11, p. 362-363.

Loche Ness, 1968 ago. 12 – Courmayeur, 1 c.

9.  
La mittente avvisa Sofia Vanni Rovighi che è in partenza per Milano e che l'avviserà quando sarà in procinto di arrivare.

Firma: Giovanna

Forma: cartolina

---

<sup>66</sup> Sulla "cartolina", con un post-it, sono stati appuntati mittente e data: "Don Tsien, Natale 1960".

<sup>67</sup> La cartolina non presenta né il francobollo, né il timbro.

Forte dei marmi, 1968 ago. 27 – Cogneto di Modena, 1 c.

10.

La mittente scrive a Sofia Vanni Rovighi dal suo pellegrinaggio a Lourdes, insieme ai "bambini spastici", ricordandola in un momento di intensa preghiera.

Firma: Giovanna

Forma: cartolina

Lourdes, 1970 mag. 7 – Milano, 1 c.

11.

Cartolina di auguri per il compleanno<sup>68</sup>.

Firma: Iolanda

Forma: cartolina

1970 set. 26 – Cogneto di Modena, 1 c.

12.

Cartolina di ringraziamenti.

Firma: Linella

Forma: cartolina

Cortona, 1973 ago. 13 – Cogneto di Modena, 1 c.

13.

Cartolina di saluti.

Firma: suor Augusta

Forma: cartolina

Roma, 1974 giu. 24 – Milano, 1 c.

14.

Il mittente scrive questa lettera a Sofia Vanni Rovighi sulla trattazione di Marx da parte di Lucio Colletti, in *Intervista politico-filosofica. Con un saggio su Marxismo e dialettica* (Bari: Laterza, 1975), volume spedito insieme alla missiva.

Firma: Giangiotto

Forma: lettera

**Riferimento a volume:** Il libro a cui si fa riferimento nella lettera, giunto insieme ad essa, è conservato nel Fondo alla collocazione VR H7.28.

Cortina D'Ampezzo, 1975 ago. 6, 1 c.

15.

Cartolina di ringraziamento per l'ospitalità a Cogneto e di saluti per Sofia Vanni Rovighi e altre persone a lei vicine<sup>69</sup>.

Firma: Emma

Forma: cartolina

1977 ago. 8 – Cogneto di Modena, 1 c.

16.

Cartolina di saluti<sup>70</sup>.

Firma: Carla

---

<sup>68</sup> La cartolina non presenta né il francobollo, né il timbro.

<sup>69</sup> Poiché si riferisce alla madre di Sofia Vanni Rovighi come a "zia Laura", probabilmente la mittente è una cugina.

<sup>70</sup> Sulla cartolina, in alto a sinistra, vi sono diverse prove di penna.

Forma: cartolina

Ancona, 1981 ott. 8 – Bologna, 1 c.

17.

Biglietto di accompagnamento per una pubblicazione postuma di Leone Lattes.

Firma: Ginia

Forma: lettera

**Riferimento a volume:** Il biglietto si trova nell'opuscolo di Leone Lattes, *Ritorno a Lombroso*, estratto da «Minerva Medicolegale», vol. 76, 1956, p. 3-35, collocato in VR ES6.

19? mar. 3, 1 c.

18.

La mittente chiede a Sofia Vanni Rovighi se può procurarle e prestarle un suo libro, *La filosofia di Edmund Husserl* (Milano: Unione tipografica, 1938), per una sua amica cieca che deve sostenere un esame all'Università. Le spiega poi, che questa ragazza è sopravvissuta ad un tumore al cervello, ma ha perso la vista.

Firma: Augusta

Forma: lettera

s.d., 1 c.

## 2. Sottoserie - Corrispondenza ricevuta da Luigi Pelloux

b. 2

fasc. 1

"Amerio Franco"

1942 feb. 8, 1 c. ms.

1.

Franco Armerio comunica a don Luigi Pelloux di aver inviato l'articolo di giornale di cui avevano già parlato e discute dell'importanza dell'insegnamento per un cattolico<sup>71</sup>.

Firmatario: Amerio Franco

Firma: Franco Amerio

Forma: cartolina

Carta intestata: "Istituto Salesiano Liceo Pareggiato "Valsalice"

Torino, 1942 feb. 8 – Genova, 1 c.

fasc. 2

"Cistosa Luisa"

1942 ott. 13, 1 c. ms.

1.

Cartolina di saluti.

Firmatario: Cistosa Luisa

Firma: Luisa Cistosa

Forma: cartolina

Alessandria, 1942 ott. 13 – Genova, 1 c.

fasc. 3

"De Mari Carolina"

1950 gen., 1 c. ms.

1.

Cartolina di auguri in cui si ricorda a don Luigi Pelloux un appuntamento per il giovedì seguente in via Crocco.

Firmatario: De Mari Carolina

Firma: Carolina De Mari

Forma: cartolina

**Riferimento a volume:** la cartolina si trova all'interno del volume di Theodor Gomperz, *Pensatori Greci. Storia della filosofia antica. Vol. II, L'Illuminismo. Socrate e i Socratici*, Firenze: "La Nuova Italia" Editrice, 1933, collocato in VR A1.6, p. 211.

Firenze, 1950 gen. – Genova, 1 c.

---

<sup>71</sup> Il retro della cartolina è annotato da don Luigi Pelloux.

#### **fasc. 4**

"Del Noce Augusto"

*1942 mag. 28, 1 c. ms.*

1.

Augusto Del Noce si scusa con Luigi Pelloux poiché ha perduto una missiva precedente da lui inviata con informazioni importanti e gli chiede di riscriverne una uguale.

Firmatario: Del Noce Augusto

Firma: Augusto Del Noce

Forma: cartolina

*Roma, 1942 mag. 28 – Genova, 1 c.*

#### **fasc. 5**

"Olgiati Francesco"

*1943 set. 12, 1 c. ms.*

1.

[Francesco] Olgiati ringrazia Luigi Pelloux per la sua partecipazione ai Congressi e movimenti dei cattolici durante la guerra.

Firmatari: Olgiati [Francesco]

Firma: Don Olgiati

Forma: cartolina

*1943 set. 12 – Genova, 1 c.*

#### **fasc. 6**

"Perroud Robert"

*1955 dic. 21, 1 c. ms.*

1.

Biglietto da visita usato per ringraziare e porre omaggio a Luigi Pelloux.

Firmatario: Perroud Robert

Firma: Nessuna

Forma: biglietto

Carta intestata: "Robert Perroud. Agrégé de l'Université"

*1955 dic. 21, 1 c.*

#### **fasc. 7**

"Resta Raffaele"

*1941 nov. 20, 1 c. ds.*



1.

Invito ad una riunione dei soci per una conferenza del prof. Antonio Falchi sul tema della "Specificazioni filosofiche e insegnamento universitario".

Firmatario: Resta Raffaele

Firma: Raffaele Resta<sup>72</sup>

Forma: cartolina

Carta intestata: "Reale Istituto di Studi Filosofici. Sezione ligure, Genova"

**Riferimento a volume:** la cartolina si trova nel volume di Michele Federico Sciacca, *Problemi di filosofia*, Roma: Perrella, 1941, collocato in VR L5.3, p. 135.

Genova, 1941 nov. 10 – Genova, 1 c.

## fasc. 8

"Rovighi Alberto A."

1951 ott. 17, 1 c. ms.

1.

Cartolina di ringraziamento e di saluti.

Firmatario: Rovighi Alberto A.

Firma: Alberto A. Rovighi

Forma: cartolina

**Riferimento a volume:** la cartolina si trova all'interno del volume di Theodor Gomperz, *Pensatori Greci. Storia della filosofia antica. Vol. III, prima parte, Platone*, Firenze: "La Nuova Italia" Editrice, 1944, collocato in VR A1.7, p. 105.

Milano, 1951 ott. 17 – Genova, 1 c.

## fasc. 9

"Seun N."

1936 ago. 18, 1 c. ms.

1.

Cartolina con su annotata solo la firma del mittente.

Lingua: tedesco

Firma: Seun N.

Forma: cartolina

Kostanz, 1936 ago. 18 – Genova, 1 c.

## fasc. 10

"Vanni Rovighi Sofia"

---

<sup>72</sup> La firma del presidente Raffaele Resta non è manoscritta, ma stampata, come la maggior parte della cartolina.

1943 feb. 21 – 1947 ott. 27, 3 cc. mss.

1.

Sofia Vanni Rovighi scrive a Luigi Pelloux che, durante l'incursione militare a Milano, nessuno della sua famiglia era in casa e che questa non ha subito danni. Riferisce, inoltre, che nessuno dei suoi conoscenti ha avuto problemi.

Firmatario: Vanni Rovighi Sofia

Firma: Sofia Vanni Rovighi

Forma: cartolina

Cogneto di Modena, 1943 feb. 21 – Bordighera, 1 c.

2.

Lettera in cui Sofia Vanni Rovighi discute dell'approccio sbagliato che, secondo lei, i cattolici hanno avuto con Jean-Paul Sartre e le sue opere: *L'Être et le Néant* è un libro molto ben strutturato, con una buona teoria fenomenologica, anche se ne nega le conclusioni.

Firmatario: Vanni Rovighi Sofia

Firma: Sofia Vanni Rovighi

Forma: lettera

Cogneto di Modena, 1947 ott. 27 – Genova, 2 cc.

## fasc. 11

### "Corrispondenti diversi"

1939 ott. 10 – 1950 set. 10, 3 cc. mss.

1.

Cartolina di saluti.

Autore: Albites Antonio

Firmatari: Albites Antonio; Iodio Renato; Viti Luciano; Meazza Carlo Augusto

Firme: Antonio Albites; Iodio Renato; Luciano Viti; Carlo Augusto Meazza

Forma: cartolina

Val Polcevera, 1939 ott. 10 – Genova, 1 c.

2.

Cartolina di saluti.

Autore: [...] Wilhelm

Firmatari: [...] Wilhelm; Rosangela; Briziou; Maria Teresa

Firme: Wilhelm [...]; Rosangela; don Briziou; Maria Teresa

Forma: cartolina

1942 ago. 29 – Genova, 1 c.

3.

Cartolina di saluti.

Firmatari: [...]; [...] Valentina; [...]; [...] Pietro

Firme: [...]; Valentina; [...]; Pietro

Forma: cartolina

**Riferimento a volume:** la cartolina si trova nel volume di Yves Congar, *Jalons pour une théologie du laïcat*, Paris: Les Editions du Cerf, 1953, collocato in VR S3.15, p. 648-649.

Albo, 1950 set. 10 – Genova, 1 c.

## fasc. 12

### "Illeggibile"

1939 dic. 26 – 1958 gen. 11, 6 cc. mss.

1.  
Cartolina di saluti e auguri per la famiglia Pelloux.  
Firma: d. Vincenzo [...]  
Forma: cartolina  
Carta intestata: "Università degli Studi di Urbino"

**Riferimento a volume:** la cartolina si trova nel volume di Cleto Carbonara, *La filosofia di Plotino, vol. II, Il mondo delle cose umane e delle ipostasi eterne*, Roma: Francesco Perrella, 1939, collocato in VR A6.21, p. 218-219.

Urbino, 1939 dic. 26 – Genova, 1 c.

2.  
Cartolina poco leggibile in cui il mittente ringrazia il lettore e parla delle questioni sull'intelletto di Aristotele.  
Firma: Illeggibile  
Forma: cartolina

Brollo, 1942 lug. 21, 1 c.

3.  
La grafia non è comprensibile, si colgono solo alcune parole di affetto.  
Firma: illeggibile  
Forma: cartolina

**Riferimento a volume:** La cartolina si trova nel volume di Jean-Edouard Spenlé, *La Pensée allemande de Luther à Nietzsche*, Paris: Armand Colin, 1934, collocato in VR D5.26, p. 112-113.

Ponza, 1942 set. 7 – Genova, 1 c.

4.  
Il mittente scrive a Luigi Pelloux di aver ricevuto la sua "comunicazione" al Congresso di Gallarate<sup>73</sup> e lo ringrazia<sup>74</sup>.  
Firma: illeggibile  
Forma: cartolina

Padova, 1949 ott. 28 – Genova, 1 c.

5.  
Cartolina di auguri.  
Firma: illeggibile  
Forma: cartolina

Bruxelles, 1951 apr. 6 – Genova, 1 c.

6.  
Il mittente ringrazia don Luigi Pelloux per le sue lettere, ora che gli hanno tolto la cattedra di Pedagogia e racconta amareggiato il modo in cui glielo hanno

---

<sup>73</sup> IV Convegno di Studi filosofici cristiani di Gallarate, 13-15 settembre 1948.

<sup>74</sup> Luigi Pelloux ha preso appunti sul retro della cartolina.

comunicato.

Firma: Alfio [...]

Forma: lettera

Carta intestata: "Rivista Rosminiana. Domodossola, via G. Verdi, 1. La direzione"

Domodossola, 1958 gen. 11 – Genova, 1 c.

### fasc. 13

"Non identificabile"

1932 giu. 20 – 1949 apr. 15, 2 cc. mss.

1.

Il mittente si congratula con don Luigi Pelloux per il "nuovo strumento di apostolato" ottenuto.

Firma: Marino

Forma: cartolina

**Riferimento a volume:** la cartolina si trova nel volume *Hegel nel centenario della sua morte*, pubblicazione a cura della Facoltà di Filosofia dell'Università Cattolica del Sacro Cuore, Milano: Vita e Pensiero, 1932, collocato in VR H3.13, p. 110-111.

Trieste, 1932 giu. 20 – Genova, 1 c.

2.

Cartolina di saluti e di auguri<sup>75</sup>.

Firma: Giovanni

Forma: Cartolina

**Riferimento a volume:** la cartolina si trova nel volume di Régis Jolivet, *Les doctrines existentialistes de Kierkegaard à J.-P. Sartre*, Abbaye Saint-Wandrille: Editions de Fontenelle, 1948, collocato in VR L7.8, p. 16-17.

Venezia, 1949 giu. 20 – Genova, 1 c.

---

<sup>75</sup> Il destinatario indicato è la "famiglia Pelloux".

### 3. Sottoserie - Corrispondenza ricevuta da altri destinatari

#### b. 2

#### fasc. 1

"Calzoni Rovighi Laura"

s.d., 1 c. ms.

1.  
Cartolina di ringraziamenti<sup>76</sup>.  
Firmatario: Calzoni Rovighi Laura  
Firma: Laura Calzoni Rovighi  
Forma: cartolina

**Riferimento a volume:** la cartolina si trova nel volume di Giovanni Blandino, *Il problema della conoscenza. Filosofia della conoscenza e fondamenti di filosofia della scienza*, Roma: Edizioni Abete, 1972, collocato in VR R4.12, p. 54-55.

Milano, s.d., 1 c.

#### fasc. 2

"Di Tomassi Gianna"

1942 dic, 1 c. ms.

1.  
Cartolina di auguri.  
Destinatario: Monastero di S. Scolastica  
Firmatario: Di Tomassi Gianna  
Firma: Gianna Di Tomassi  
Forma: cartolina

Roma, 1942 dic.<sup>77</sup> – Civitella San Paolo, 1 c.

#### fasc. 3

"Matiz Maria Pia"

1997 gen. 27, 1 c. ms. + 8 cc. di fotocopie

1.  
Suor Maria Pia Matiz invia a Marcellina Bozzi parti di cataloghi in cui è possibile reperire libri rari, antichi, fuori catalogo ecc.  
Destinatario: Marcellina Bozzi  
Allegato: 8 cc. di fotocopie di vari cataloghi di libri rari.  
Firmatario: Matiz Maria Pia  
Firma: suor Maria Pia Matiz  
Forma: lettera

1997 gen. 27 – Civitella San Paolo, 9 cc.

<sup>76</sup> La cartolina è priva di timbro per cui, probabilmente, non è mai stata inviata.

<sup>77</sup> La data è indicata come "Natale 1942".

#### **fasc.4**

"Toro Gabriella"

*1999 dic. – 2000 gen. 28, 4 cc. mss.*

1.  
Cartolina di auguri per il Natale e l'anno nuovo.  
Destinatario: Marcellina Bozzi  
Firmatario: Toro Gabriella  
Firma: Gabriella Toro  
Forma: cartolina

*[1999 dic.]<sup>78</sup> – Civitella San Palo, 1 c.*

2.  
Tre cartoline numerate da 1 a 3 infilate in una busta da lettere. Dalle citazioni e dalle allusioni, sembra che Gabriella Toro si stesse occupando della sistemazione editoriale delle poesie di Antonia Pozzi e che suor Marcellina Bozzi l'abbia aiutata, inviandola la corrispondenza che aveva avuto fino alla fine con questa poetessa.  
Destinatario: Marcellina Bozzi  
Firmatario: Toro Gabriella  
Firma: Gabriella Toro  
Forma: cartolina

*2000 gen. 28 – Civitella San Paolo, 3 cc.*

#### **fasc. 5**

"Toro Giovanna"

*s.d., 1 c. ms.*

1.  
Biglietto di auguri per l'anno nuovo.  
Destinatario: Marcellina Bozzi  
Firmatario: Toro Giovanna  
Firma: Giovanna Toro  
Forma: biglietto

*s.d. – Civitella San Paolo, 1 c.*

#### **fasc. 6**

"Vanni Rovighi Sofia"

*1934 apr. 9 – 1988 ago. 24, 4 cc. mss.*

---

<sup>78</sup> La mittente augura a suor Marcellina un "sereno 2000", per cui probabilmente si tratta del Natale del 1999.

1.

Cartolina di saluti.

Destinatario: Suor Giuseppina Boiani F.d.C.

Firmatario: Vanni Rovighi Sofia

Firma: Sofia Vanni Rovighi

Forma: cartolina

Parigi, 1934 apr. 9, 1 c.

2.

Sofia Vanni Rovighi commenta la messa a cui lei e la destinataria hanno assistito la mattina dello stesso giorno in cui scrive: si tratta di una messa per l'anniversario dei defunti secondo il rito romano, che la mittente commenta seguendo passo passo la scansione della liturgia, aiutandosi con riferimenti alla Bibbia<sup>79</sup>.

Destinatario: Ginia

Firmatario: Vanni Rovighi Sofia

Firma: Sofia Vanni Rovighi

Forma: lettera

**Riferimento a volume:** la lettera si trova nel volume di I. Schuster, *Liber sacramentorum. Note storiche e liturgiche sul Messale romano*, vol. I, Carmi di Sion lungo le acque della Redenzione (Nozioni generali di Sacra Liturgia), Torino: Marietti, 1929, collocato in VR T2.2, p. 502-503.

Milano, 1955 feb. 7, 2 cc.

3.

Cartolina di saluti e auguri per la festa di san Benedetto.

Destinatario: Marcellina Bozzi

Firmatario: Vanni Rovighi Sofia

Firma: Sofia Vanni Rovighi

Forma: cartolina

Courmayeur, 1985 lug. 11 – Civitella San Paolo, 1 c.

4.

Cartolina di ringraziamento e di auguri per il compleanno di suor Marcellina Bozzi.

Destinatario: Marcellina Bozzi

Firmatario: [Vanni Rovighi] Sofia; [Rovighi Calzoni] Laura

Firma: Sofia, Laura

Forma: cartolina

**Riferimento a volume:** la cartolina si trova nel volume di Sofia Vanni Rovighi, *Uomo e natura. Appunti per una antropologia filosofica*, Milana: Vita e Pensiero, 1980, collocato in VR D7.5, p. 76-77.

Brunico, 1988 ago. 24 – Civitella San Paolo, 1 c.

## fasc. 7

"Corrispondenti diversi"

1956 giu. 15 – 1987 dic. 22, 5 cc. mss.

---

<sup>79</sup> La lettera, che la mittente stessa, in apertura, definisce una "lettera noiosa", non deve essere stata inviata, dato che si trova ancora tra le pagine di uno dei suoi volumi.

1.  
Cartolina su cui sono state annotate solo le firme dei mittenti<sup>80</sup>.  
Destinatario: Marcellina Bozzi  
Firma: Rosetta; [...]; [...]  
Forma: cartolina

*Montefalco, 1956 giu. 15 – Civitella San Paolo, 1 c.*

2.  
Il/La mittente scrive a Laura Rovighi che il suo viaggio è andato bene, che si trova bene dove si trova, con la sua famiglia e si augura che vada tutto bene anche a lei e ai suoi parenti<sup>81</sup>.  
Destinatario: Laura Rovighi  
Firma: anonimo  
Forma: cartolina

*Aviano, 1958 lug. 10 – Courmayeur, 1 c.*

3.  
Cartolina di saluti.  
Destinatario: Marcellina Bozzi  
Firme: Emanuela; Elena; Maria Grazia  
Forma: cartolina

*1987 dic. 22 – Civitella San Paolo, 1 c.*

4.  
Cartolina compilata probabilmente da una suora, che parla della sua comunità ospitata nel castello di Borghetto S. Spirito di proprietà dei padri Camilliani.  
Destinatario: suore del Monastero di S. Scolastica  
Firma: anonimo  
Forma: cartolina

*Borghetto S. Spirito, s.d. – Civitella San Paolo, 1 c.*

5.  
Cartolina vuota, si legge solo la destinataria: "per Donna Marcellina"<sup>82</sup>.  
Destinatario: Marcellina [Bozzi]  
Firma: anonimo  
Forma: cartolina

*s.d., 1 c.*

## **fasc. 8**

"Illeggibile"

*1937 ago. 18 – 1979 mag. 17, 2 cc. mss.*

1.  
Il contenuto della cartolina non è comprensibile per via della grafia illeggibile.

---

<sup>80</sup> Sulla cartolina, Marcellina Bozzi ha preso appunti di varia natura.

<sup>81</sup> La cartolina è scritta in un italiano incerto e sgrammaticato.

<sup>82</sup> Non ha timbro, né francobollo, né altri segni che indichino che sia stata spedita.



Destinatario: Donna Gertrude Ravalli Bocca O.S.B.  
Firma: illeggibile  
Forma: cartolina

*Napoli, 1937 ago. 18 – Civitella San Paolo, 1 c.*

2.  
Cartolina di saluti.  
Destinatario: Suor Giovanna Gandini  
Firma: illeggibile  
Forma: cartolina

*Montecassino, 1979 mag. 17 – Civitella San Paolo, 1 c.*

## **fasc. 9**

"Non identificabile"

*1945 apr. – 1999 ma. 20, 11 cc. mss.*

1.  
Cartolina che annuncia la vittoria, probabilmente della Seconda Guerra Mondiale, dato che il timbro riporta la data dell'aprile 1945. Il mittente annuncia che non potrà muoversi da Pisa fino a Natale.

Destinatario: Paolo Lamma  
Firma: Piero  
Forma: cartolina

**Riferimento a volume:** la cartolina si trova nell'estratto di Sante Pignagnoli, *Pascal apologista. Contributo teologico all'interpretazione dei "Pensieri"*, estratto dalla Tesi di laurea presentata alla Facoltà di Teologia della Pontificia Università Gregoriana in Roma, Guastalla: Editrice Tipografica Ruozi, 1943, collocato in VR ES9.17.

*Pisa, 1945 apr. – Modena, 1 c.*

2.  
Paola scrive che si rallegra per la vittoria politica dei democristiani e che resterà a Courmayeur solo fino al 15 del mese, per poi tornare a Milano per lavoro. Giangiotto ringrazia Sofia Vanni Rovighi per un libro inviato/regalato.

Destinatario: Laura Rovighi Calzoni  
Firme: Paola, Giangiotto  
Forma: cartolina

**Riferimento a volume:** la cartolina si trova nel volume di Francesco Olgiati, *Il concetto di giuridicità in san Tommaso d'Aquino*, Milano: Vita e Pensiero, 1944, collocato in VR D2.14, p. 137.

*Courmayeur, 1946 giu. 10 – Cogneto di Modena, 1 c.*

3.  
Cartolina di auguri per il Natale.  
Destinatario: Donna Francesca Consiglio O.S.B.  
Firma: Ester  
Forma: cartolina

*Genova, 1955 dic. 21 – Civitella San Paolo, 1 c.*

4.  
**Cartolina di saluti.**  
Destinatario: donna Francesca O.S.B.  
Firma: zia Francesca  
Forma: cartolina

*Roma, 1959 ott. 7 – Civitella San Paolo, 1 c.*

5.  
**Cartolina di ringraziamento.**  
Destinatario: Suor Maria Angela Bellati  
Firma: Giuliana  
Forma: cartolina

*Milano, 1982 feb. 14 – Civitella San Paolo, 1 c.*

6.  
**Cartolina di saluti.**  
Destinatario: Marcellina Bozzi  
Firme: Ernesto e Maria Angela  
Forma: cartolina

*Pontida, 1987 mar. 19 – Civitella San Paolo, 1 c.*

7.  
**Cartolina di saluti.**  
Destinatario: Suor Maria Angela Bellati  
Firma: Fiammetta  
Forma: cartolina

*Gallese, 1990 feb. 28 – Civitella San Paolo, 1 c.*

8.  
**La mittente si congratula con Marcellina Bozzi per il lavoro che sta facendo sulla Regola del Maestro.**  
Destinatario: Marcellina Bozzi  
Firma: suor Assunta  
Forma: cartolina

*1992 gen. 7 – Civitella San Paolo, 1 c.*

9.  
**Cartolina di saluti.**  
Destinatario: Marcellina Bozzi  
Firme: Ernesto e Maria Angela  
Forma: cartolina

*1997 feb. 25 – Civitella San Paolo, 1 c.*

10.  
**Cartolina di saluti, in cui la mittente avvisa suor Marcellina che potrebbe non riuscire a visitarla per pasqua per via di alcuni problemi famigliari.**  
Destinatario: Marcellina Bozzi  
Firma: Mariella  
Forma: cartolina

*Roma, 1999 mar. 20 – Civitella San Paolo, 1 c.*

11.

Cartolina di saluti con una citazione di papa Pio II.

Destinatario: Marcellina Bozzi

Firme: Ernesto e Maria Angela

Forma: cartolina

*Pienza, 199? set. 23 – Civitella San Paolo, 1 c.*

## 2. SERIE - DOCUMENTAZIONE DIVERSA

### Inventario.

#### Prospetto riassuntivo della Serie.

#### 2. Serie - Documentazione diversa

1. *Sottoserie - Opere a stampa e pubblicazioni.*
2. *Sottoserie - Immagini sacre e biglietti commemorativi*
3. *Sottoserie -Fotografie e ricordi personali.*
4. *Sottoserie - Miscellanea.*
5. *Sottoserie -Bozze di lavoro.*
6. *Sottoserie - Appunti e materiale didattico.*

#### Introduzione alla serie.

La seconda serie 2. *Documentazione diversa* è costituita da 16 unità archivistiche, suddivise in 6 sottoserie: 1. *Opere a stampa e pubblicazioni*, 2. *Immagini sacre e biglietti commemorativi*, 3. *Fotografie e ricordi personali*, 4. *Miscellanea*, 5. *Bozze di lavoro*, 6. *Appunti e materiale didattico*, collocate in 9 diversi faldoni.

La prima sottoserie, 1. *Opere a stampa e pubblicazioni*, comprende i fascicoli dall'1

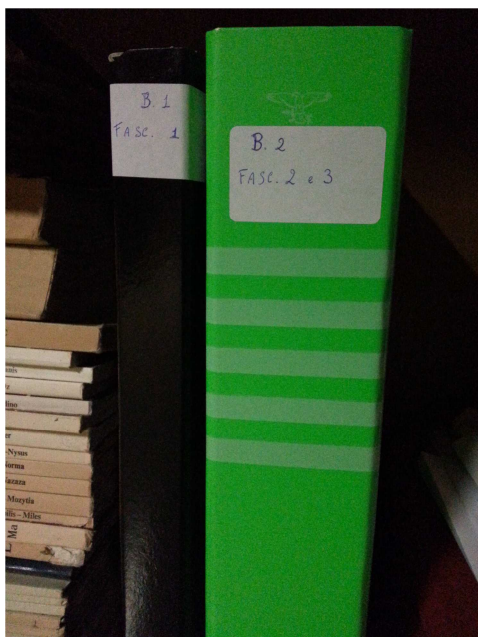

al 4 e vede tipologie eterogenee di documenti, che vanno dalle tesi di laurea, agli opuscoli e fogli di giornale, fino a piccoli volumi e ad estratti in fotocopie da altre pubblicazioni. Una discreta parte di questa documentazione apparteneva a suor Marcellina Bozzi, come le unità 2, 3, 4, 5 e 6 del fasc. 4.

La seconda e la terza sottoserie, 2. *Immagini sacre e biglietti commemorativi* e 3. *Fotografie e ricordi personali*, rispettivamente il fasc. 5 e il fasc. 6, sono composte da un tipo di materiale che si trova facilmente anche all'interno dei volumi, dove però cambia totalmente funzione, poiché viene usato solo come segnalibro. Si contano 29 immagini sacre (a volte annotate con la data e il luogo da cui provengono), 15 biglietti commemorativi (in ricordo di occasioni particolari, come cresime, comunioni, messe d'oro ecc.), 5 fotografie e 20 immagini-ricordo, biglietti in memoria di amici e/o parenti deceduti.

La quarta serie, 4. *Miscellanea*, comprendente i fascicoli dal 7 al fasc. 9, è dedicata

alla documentazione non altrimenti classificabile: dagli inviti e programmi a convegni di vario genere fino alle fascette editoriali e ai francobolli. Si trova un buon numero (12) di cartoline non compilate. Il fasc. 9 contiene delle omelie di padre Nicola Hendriks, curatore e catalogatore del Fondo Sofia Vanni Rovighi, lasciate in fotocopia a suor Marcellina.

La quinta sottoserie contiene le bozze delle pubblicazioni di Sofia Vanni Rovighi, che in questo Fondo si concentrano su Taddeo da Parma (fasc. 10) e Anselmo d'Aosta (fasc. 11). È la busta più consistente, contando 15 quaderni (per le trascrizioni delle opere filosofiche di Taddeo da Parma) e 631 carte manoscritte e dattiloscritte (per le traduzioni delle opere filosofiche di Anselmo d'Aosta).

Alla sesta e ultima sottoserie, 6. Appunti e materiale didattico, corrispondono 5 fascicoli: i primi 3 fascicoli contengono materiale vario di Sofia Vanni Rovighi inerente alla sua attività di docente e di ricercatrice nel campo filosofico; il fasc. 15 è dedicato agli appunti di suor Marcellina, mentre il fasc. 16 ai fogli manoscritti di don Luigi Pelloux.

I fascicoli sono disposti in ordine cronologico, così come lo sono i documenti all'interno di essi.

## 2. Serie - Documentazione diversa.

### 1. Sottoserie - Opere a stampa e pubblicazioni.

#### B.1

##### fasc. 1

Documenti di natura eterogenea: tesi di laurea, opuscoli non pubblicati, curriculum, testo dattiloscritto, bando di concorso.

1909 sett. -1969 nov., 7 unità documentali, 588 cc.

Tipologia: carte sciolte; opuscoli; volumi.

Soggetto: vario.

Collocazione: Stanza S. Sofia, Secondo Sottofinestra, palchetto 2<sup>83</sup>.

1.

Tesi di laurea in triplice copia del dott. Augusto Rovighi, dal titolo "Conflitti di legge in materia di rivendicazione dei titoli al portato smarriti o rubati". La tesi risulta discussa ad ottobre 1909.

1909, 180 cc.

2.

Opuscolo dal titolo: In memoria del Prof. Alberto Pelloux.

1948 gen. 1, 7 cc.

3.

Discorso di mons. Sergio Pignedoli per il cinquantesimo di sacerdozio di mons. Francesco Olgiati.

1958 giugno 13, 13 cc.

4.

Copia omaggio del progetto per la costruzione delle vetrate della cappella del seminario da parte degli "alumni veterani di Filosofia". Testo dattiloscritto.

1958 luglio 29, 8 cc.

5.

Bando di concorso per la borsa di perfezionamento "Paolo Lamma" presso l'Università Cattolica del Sacro Cuore.

1962, marzo, 1 c.

6.

Curriculum di Francesca Rivetti Barbò. Opuscolo a stampa.

1964, 14 cc.

7.

Erminio Troilo. Discorso commemorativo pronunciato dal linceo Marino Gentile nella seduta ordinaria del 15 novembre 1969. Opuscolo a stampa.

1969, novembre, 5 cc.

#### B. 2

##### fasc. 2

Quotidiani, numeri di periodici ed estratti da pubblicazioni. Contiene cinque quotidiani, sei numeri di periodici e sette estratti, con annotazioni manoscritte che indicano i passi di interesse per Sofia Vanni Rovighi.

1934 nov. – 1999 sett. 09, 18 unità documentali, 201 cc.

---

<sup>83</sup> La collocazione fisica della documentazione è sempre la stessa per tutte le unità archivistiche, per cui è stata indicata solo in questa sede.

Tipologia: carte sciolte; opuscoli.  
Soggetto: vario.

1.  
Supplemento al n. 11 della Rivista Mensile degli Amici dell'Università Cattolica del Sacro Cuore,  
*Ricordi di Laureati*. Opuscolo a stampa.  
1934 novembre, 24 cc.
2.  
Foglio de *L'Italia*. Quotidiano cattolico del mattino.  
1944 aprile 11, 1 c.
3.  
Numero di *Coscienza*. Bollettino del movimento laureati di A.C., I, n. 17-20.  
1947 settembre-ottobre, 2 cc.
4.  
Numero della rivista *Il Mondo*.  
1951 gennaio 6, 8 cc.
5.  
Numero della rivista *Il Mondo*.  
1951 giugno 23, 6 cc.
6.  
Supplemento de *L'Osservatore Romano*, n. 280. Opuscolo a stampa.  
1966 dicembre 6, 4 cc.
7.  
Stralcio di pagina n. 7 de *L'Osservatore Romano*.  
1999 settembre 9, 1 c.

## **B. 2**

### ***fasc. 3***

Cinque volumi a stampa e sei opuscoli a tema vario.

1941 – 2000, 11 opere a stampa

Tipologia: libri; opuscoli.

Soggetto: vario.

1.  
Adriano Gimorri, D. Attilio Pellesi, *Uomo e scrittore*, Pievepelago: Lo Scoltenna, 1951.
2.  
Aurelio Bernardi, *Storia politica universale. Parte II: L'età romana. Dalla fondazione al declino della repubblica*, Novara:De Agostini, 1966.
3.  
*Annuario della Accademia Nazionale dei Lincei*, Roma: Accademia dei Lincei, 1977.
4.  
*Annuario dell'Accademia Nazionale dei Lincei*, Roma: Accademia dei Lincei, 1980.
5.  
*Montini e Maritain tra religione e cultura*, a cura di G. Galeazzi, Città del Vaticano: Libreria Vaticana, 2000

6.  
Agostino Gemelli, *Disciplina e orientamento professionale degli universitari. Discorso letto il 18 novembre 1940 per l'inaugurazione del XX anno accademico dell'Università cattolica del Sacro Cuore*, Milano: Vita e Pensiero, 1941. Opuscolo a stampa.
7.  
Vittorino Veronese, *Ricordo di Sergio Paronetto*, s.l., s.n., 1955. Opuscolo a stampa.
8.  
Papa Pio VI, *Discorso di S.E. monsignor Giovanni Battista Montini per la messa d'oro di padre Agostino Gemelli*, 18 marzo 1958, Milano: Università Cattolica del Sacro Cuore, 1958. Opuscolo a stampa.
9.  
Centro di studi metodologici. *Relazione della Presidenza sull'attività dell'anno accademico 1957-1958*, s.l., s.n., 1958. Opuscolo a stampa.
10.  
Cinzio Violante, *Commemorazione di Paolo Lamma*: detta il 10 ottobre 1961 nella chiesa di S. Silvestro in Bevagna, Todi: presso l'Accademia Tudertina, 1963. Estratto dagli *Atti del 4. Convegno di studi sul tema: Pellegrinaggi e culto dei Santi in Europa fino alla 1. Crociata, Todi, 8-11 ottobre 1961*. Opuscolo a stampa.
11.  
Pietro Piovani, *Felice Battaglia. Discorso commemorativo pronunciato dal linceo Pietro Piovani nella seduta ordinaria del 10 dicembre 1977*, Roma: Accademia Nazionale dei Lincei, 1978. Opuscolo a stampa.

### **B. 3**

#### **fasc. 4**

Estratti in fotocopia raccolti per motivi di studio da Sofia Vanni Rovighi e da Marcellina Bozzi, provenienti da volumi ed opuscoli.

1996 mar. – 1999 nov., 125 cc.

Tipologia: fotocopie.

Soggetto: vario

1.  
Estratti dalla pubblicazione: "Petri Abelardi Opera hactenus seorsim edita nunc primum in unum collegit textum ad fidem librorum editorum scriptorumque recensuit", notas, argumenta, indices adjecit Victor Cousin; adjuvantibus C. Jourdain et E. Despois, Parisiis: prostant apud Aug. Durand, 1849-1859.  
s.d., 23 cc.
2.  
Fotocopie di un volume della serie 'Micro Mega'. Si segnalano due articoli su Agostino d'Ipbona e uno sul rapporto tra l'ultima cena di Socrate e quella di Gesù di Nazareth.  
1996 marzo, 98 cc.
3.  
Sommario fotocopiato della rivista 'Vieni, Spirito Santo!', LII, 4-5.  
1998 luglio-ottobre, 1 c.
4.  
Fotocopia di un articolo sulla via Francigena, con su annotato: "da 'Potenza e carità di Dio', 3 luglio-settembre 1999". Sulle carte annotazioni di suor Marcellina.



1999 luglio-settembre, 1 c.

5.

Fotocopia di un articolo di giornale sull'Ultima cena di Leonardo da Vinci. In alto, con la grafia di suor Marcellina, si legge "datomi da Elvira, nella sua visita con Carla, il 2-4 nov. 1999".

1999 novembre, 1 cc.

6.

Frontespizio fotocopiato di un testo in tedesco su cui è annotato, a lapis: "Prof. Scarpat", direttore della casa editrice Paideia di Brescia.

s.d. , 1 c.

## **2. Sottoserie - Immagini sacre e biglietti commemorativi.**

### **B. 4**

#### **fasc. 5**

Raccolta di ventinove immagini sacre e quindici biglietti-ricordo, in occasione di vestizioni di monache e frati, di cresime, comunioni, messe per la Pasqua e messe d'oro. Quattro immagini sacre riportano annotazioni di Sofia Vanni Rovighi contenenti informazioni come la data cronica ed il luogo in cui sono state acquisite, durante ritiri per gli esercizi spirituali. Si segnala che due immagini sacre sono stampate in francese.

1910 gen. 11 – 1979, 44 cc.

Tipologia: biglietti.

Soggetto: vario

## **3. Sottoserie - Fotografie e ricordi personali.**

### **B. 4**

#### **fasc. 6**

Raccolta di immagini tra cui cinque fotografie e venti immagini-ricordo. Le fotografie riportano la data cronica ed il nome dei soggetti, diverse immagini-ricordo risultano in duplice copia.

1928 nov. 1 – 1980, 25 cc.

Tipologia: fotografie, biglietti.

Soggetto: vario

## **4. Sottoserie - Miscellanea.**

### **B. 5**

#### **fasc. 7**

Raccolta di inviti e programmi a convegni e seminari: documentazione di carattere eterogeneo raccolta in maniera cronologica.

[1931] – 2001 mar., 38 cc.

Tipologia: diversa.

Soggetto: vario

1.

Annuncio bibliografico di un volume di Julien Weill, *Le Judaïsme* [Paris: F. Alcan, 1931].

[1931], 1 c.

2.

Tre biglietti inviati da case editrici indirizzati a Luigi Pelloux: il primo, proveniente dall' Editrice

olandese Descelée (s.d.); gli altri due dalla romana Studium. Risultano datati, rispettivamente: 3 gennaio 1937 e 20 novembre 1939.  
*1937 - 1939, 3 cc.*

3.  
Tre piccoli calendari pieghevoli, due risalgono al 1960 e uno al 1972.  
*1960 - 1972, 3 cc.*

4.  
Questionario compilato inviato a Sofia Vanni Rovighi dal "Who's who in Europe".  
*1968 nov. 18, 1 c.*

5.  
Due inviti destinati a Sofia Vanni Rovighi: il primo ad una mostra manzoniana, tenutasi nella Biblioteca Nazionale Braidense (05.11.?); il secondo per le Conferenze femminili S. Vincenzo De' Paoli a Milano (24-27.11.1971);  
*1971 nov., 2 cc.*

6.  
Biglietto distribuito durante la messa pasquale nella parrocchia di Vacallo.  
*1990 mag., 1 c.*

7.  
Tre programmi appartenuti a suor Marcellina:

7.1 Programma della conferenza sulla 'Presenza del cristiano nella società', tenuta da don Giuseppe Nardino O.S.B. al Monastero di Santa Scolastica di Civitella.  
*1985 ott. 4, 1 c.;*

7.2 Programma del 5° Congresso Internazionale di Studi del Centro Internazionale di Studi Gioachimiti (16-21.09.1999).  
*1999 sett., 1 c.;*

7.3 Programma del corso sulla spiritualità monastica tenuto dalla Scuola di cultura monastica (10.2000-03.2001).  
*2001 mar., 1 c.*

8.  
Dodici cartoline non compilate.  
*s.d., 12 cc.*

9.  
Annotazioni di Sofia Vanni Rovighi con le attività da svolgere a Milano.  
*s.d., 1 c.*

10.  
Due fascette editoriali.  
*s.d., 1 c.*

11.  
Foglio di accompagnamento ad un libro da parte della casa editrice Paideia.  
*s.d., 1 c.*

12.  
Biglietto annotato e plastificato, riporta una poesia di Antonia Pozzi del 1929.  
*s.d., 1 c.*

13.  
Cedola di commissione libraria non compilata.  
*s.d., 1 c.*

14.  
Francobollo con la stampa di Giulio Natta.  
*s.d., 1 c.*
15.  
Busta da lettera decorata, proveniente da Bangkok .  
*s.d., 1 c.*
16.  
Bollettino di versamento della Società Cattolica di Assicurazione per don Giuseppe Camfora.  
*s.d., 1 c.*
17.  
Due fogli stampati a carattere liturgico.  
*s.d., 2 cc.*
18.  
Foglio dattiloscritto che definisce il significato di "scolta".  
*s.d., 1 c.*

**B. 5**

***fasc. 8***

Materiale riguardante il VI Congresso Internazionale della Filosofia del Medioevo tenutosi a Bonn tra il 29 agosto e il 3 settembre 1977.

*1977 ago. 29 – 1977 sett. 3, 15 cc.*

Tipologia: diversa.

Soggetto: filosofia medievale.

1.  
Cartoncino dell'albergo.  
*1977 ago. 31, 1 c.*
2.  
Invito al convegno.  
*1977 sett. 1, 1 c.*
3.  
Programma del convegno.  
*s.d., 13 cc.*

**B. 5**

***fasc. 9***

"Omellerie di P. Nicola - a St. Scolastica 2000".

Unità contenente fogli di omellerie e testi liturgici. Contiene in particolare: le omellerie che padre Nicola Hendriks ha tenuto al Monastero di Santa Scolastica durante la sua permanenza e una raccolta di testi liturgici, senza autore e senza data. Si segnala un biglietto di padre Hendriks, dove si legge "per sr Maria Marcellina con mille grazie, P. Hendriks. Nicola HENDRIKS, figlio di Enrico".

*2000, 79 cc.*

Tipologia: fogli sciolti.

Soggetto: vario

**5. Sottoserie - Bozze di lavoro.**

## **B. 6**

### **fasc. 10**

Trascrizioni Taddeo da Parma. Contiene documentazione inerente le traduzioni dell'autore Taddeo da Parma.

*s.d. ma post 1931 – s.d. ma ante 1937*<sup>84</sup>, 15 unità documentali, circa 593 cc.

Tipologia: quaderni.

Soggetto: Taddeo da Parma.

**Fonte pubblicata:** Parziale pubblicazione in: *Le «Quaestiones de anima» di Taddeo da Parma*, testo ed introduzione a cura di Sofia Vanni Rovighi, Milano: Vita e Pensiero, 1951.

1.

Tredici quaderni di trascrizione di un codice dal titolo "Incipiunt quaestiones primi libri de anima [Primo utrum anima sit hic subiectum]", di Taddeo da Parma.

*s.d., 13 unità documentali.*

2.

Due quaderni di appunti vari sulla vita e le opere di Taddeo da Parma.

*s.d., 2 unità documentali.*

## **6. Sottoserie - Bozze di lavoro.**

## **B. 7**

### **fasc. 11**

Bozze di pubblicazioni su Anselmo d'Aosta. Traduzioni di tutte le opere di Anselmo d'Aosta, sia manoscritte che dattiloscritte. Comprende: diverse fotocopie dell'edizione critica su cui le traduzioni sono basate, il testo di un'opera, *L'etica di S. Anselmo*, pubblicata nello stesso anno dell'opera omnia, e un foglio di carta carbone.

*post 1961 – pubbl. 1969, 400 cc. manoscritte; 98 cc. dattiloscritte; 133 fotocopie.*

Tipologia: fogli manoscritti; fogli dattiloscritti; fotocopie.

Soggetto: Anselmo d'Aosta

Sulla documentazione si legge: "S. Anselmo. Monol. Prosl. Pro insip. E risp. De ...?"; "S. Anselmo. De veritate, De libero arb., De casu diaboli"; "S. Anselmi Opera vol. III "; "L'etica di S. Anselmo, 1968". Si è scelto per la datazione iniziale (post 1961) in quanto nell'unità vi sono espliciti riferimenti alla traduzione dell'opera omnia di sant'Anselmo, condotta sull'edizione critica in sei volumi dell'opera di Vanni Rovighi, curata da F.S. Schmitt, *Sancti Anselmi Cantuariensis Archiepiscopi Opera omnia ad fidem codicum*, Edinburgi apud Th. Nelson, 1946-1961.

**Fonte pubblicata:** *Anselmo d'Aosta. Opere filosofiche*, trad., intr. e note di Sofia Vanni Rovighi, Bari: Laterza, 1969; *L'etica di S. Anselmo*, in «Analecta Anselmiana», I, Frankfurt a.M.: Minerva, 1969.

## **B. 8**

### **fasc. 12**

---

<sup>84</sup> Per l'attribuzione datazione, si è fatto riferimento a quanto scrive Sofia Vanni Rovighi nel *Curriculum per l'Accademia dei Lincei*, conservato nell'Archivio Sofia Vanni Rovighi 38.A.03, riferendosi al periodo della sua vita che va dal 1931 al 1936. "Avevo pure trascritto l'inedito commento al *De anima* di Taddeo da Parma, un averroista del primo Trecento, ma la constatazione della sua scarsa originalità [...] mi fece passare la voglia di pubblicarlo [...]. Pubblicai solo più tardi le questioni sul terzo libro del *De anima* [...]".

Documentazione relativa alla docenza universitaria e alle attività didattiche, in particolare ai corsi universitari tenuti presso l'Università Cattolica del Sacro Cuore.

*1938 feb. 22 – s.d. ma ante 1977 giu. 30, 10 cc.*

Tipologia: varia.

Soggetto: vario.

1.  
Ricevuta di pagamento per il rinnovo della tessera dell'A.F.S., Sezione Assistenti Universitari di Milano.  
*1938 feb. 22, 1 c.*
2.  
Programma del corso di Storia della Filosofia, tenuto nell'a.a. 1943-44, da don Luigi Pelloux, presso l'Università Cattolica del Sacro Cuore.  
*1943, 1 c.*
3.  
Attestato di idoneità alla cattedra di Storia della filosofia medievale presso l'Università Cattolica del Sacro Cuore.  
*1954 ott. 12, 1 c.*
4.  
Tessera del Movimento Laureati di Azione Cattolica rilasciato a Sofia Vanni Rovighi nel 1958.  
*1958, 1 c.*
5.  
Prospetto delle competenze di Sofia Vanni Rovighi per il mese di febbraio del 1963.  
*1963 feb., 1 c.*
6.  
Invito del Corso Superiore di Studi Romani alla conferenza su S. Tommaso d'Aquino e S. Bonaventura, tenutasi il 15.03.1974 a Roma (annotato sul retro insieme a dei riferimenti bibliografici).  
*1974 mar. 15, 1 c.*
7.  
Bollettino di sottoscrizione per le pubblicazioni dell'Université de Toulous-Le Mirail, non compilato.  
*s.d., 1 c.*
8.  
2 volantini del Gruppo Laureati Cattolici di Genova che pubblicizzano una conferenza del prof. Fausto Montanari.  
*s.d., 2 cc.*
9.  
Biglietto da visita di Régis Jolivet, docente della Facoltà di Filosofia dell'Università Cattolica di Lione, con su annotata qualche riga di ringraziamento.  
*s.d., 1 c.*

## **B. 8**

### ***fasc. 13***

Appunti manoscritti di lezioni sul filosofo Kant. La documentazione si presenta suddivisa in sottofascicoli, probabilmente si tratta di appunti per le lezioni, la data, infatti, si riferisce all'anno accademico.

1939 – 1947<sup>85</sup>, 37 cc.

Tipologia: fogli manoscritti.

Soggetto: Immanuel Kant

1.

Appunti manoscritti sulla Metafisica dei costumi di Kant, avvolti in una carta intestata all'avv. Augusto Rovighi.

1939- 1947, 8 cc.

2.

Fogli di appunti sul tema dell'esistenza di Dio tratti da opere diverse di Kant, quali la *Teologia naturale*, la *Critica della Ragion Pura* e la *Critica della Ragion Pratica*.

s.d., 29 cc.

## **B. 5**

### **fasc. 14**

Appunti di diversa natura redatti perlopiù durante corsi universitari e convegni.

1945 sett. 7 – 1957 mag. 10, 75 cc. manoscritte, 7 cc. dattiloscritte

Tipologia: quaderni; fogli manoscritti; fogli dattiloscritti.

Soggetto: vario

1.

"Lezioni all'Università Cattolica del S. Cuore". Quaderno di appunti annotati durante le lezioni tenute presso l'Università Cattolica da don [Carlo] Colombo: la prima, dell'8 febbraio 1957, sul tema de "Il ritorno del Padre"; le altre, su "La Grazia", in un periodo che va dal 22 febbraio al 10 maggio del 1957.

1957 feb. 8 – 1957 mag. 10, 60 cc.

2.

"Convegno dei filosofi cristiani dell'Alta Italia, Gallarate, 7-9.09.1945". Appunti del primo Convegno dei filosofi cristiani dell'alta Italia tenutosi a Gallarate, tra il 7 e il 9 settembre 1945, a cui l'Autrice partecipò come uditrice, in cui vengono appuntati gli interventi di tutti i partecipanti, divisi nelle tre giornate e, nella carta finale, le "risposte dei relatori" ad una sua probabile domanda.

1945 sett. 9, 7 cc.

3.

Testo dattiloscritto dal titolo "Proposta di un carta rivendicativa", ad opera del Movimento studentesco, annotato da Sofia Vanni Rovighi con lunghe note manoscritte che occupano le 5 carte che lo accompagnano.

s.d., 7 cc. dattiloscritte, 5 cc. manoscritte.

## **B. 9**

### **fasc. 15**

Documenti manoscritti di suor Marcellina Bozzi: quaderni di appunti (4) e fogli sciolti (9).

1998 – 2002 mar., 13 unità documentali, 127 cc.

Tipologia: fogli manoscritti; quaderni.

Soggetto: vario.

1.

Quadernino scritto su due fronti: da un lato si legge "Monastica", ovvero gli appunti che suor Marcellina prendeva per il «Bollettino trimestrale del Monastero di S. Scolastica»; dall'altro "La Regola del Maestro (e RB)", appunti sulla Regola del Maestro e su quella di s. Benedetto.

s.d., 20 cc.

---

<sup>85</sup> La datazione è riferita solo ai fogli contenuti nel primo fascicolo, dove si trovano titolo dell'opera e data.

2.  
Libretto di prescrizioni su cui suor Marcellina ha preso appunti circa il Vangelo di Giovanni. Sulla prima cedola si legge "Padre Marzotto", ripetuto all'interno, probabilmente autore di una omelia/lectio.  
*s.d., 28 cc.*
3.  
Block-notes fitto di appunti presi in diverse occasioni, sia ascoltando lezioni, sia leggendo libri.  
*1998 – 1999, 48 cc.*
4.  
Quadernino di appunti su s. Benedetto.  
*1999 nov. 11 – 2002 mar. 3, 22 cc.*
5.  
Lista di testi inerenti all'Antico Testamento. Foglio sciolto.  
*s.d., 1 c.*
6.  
Due fogli su cui si elenca la consistenza di due riviste presenti nella biblioteca del Monastero: «Vie spirituelle» e «La Rassegna».  
*s.d., 2 cc.*
7.  
Foglio di appunti e correzioni di traduzione per un testo.  
*s.d., 1 c.*
8.  
Biglietto con su scritto il 'Padre nostro' in greco antico.  
*s.d., 1 c.*
9.  
Lista delle manifestazioni dell'accidia secondo Evagrio. Foglio sciolto.  
*s.d., 1 c.*
10.  
Nota bibliografica sul tema della croce. Foglio sciolto.  
*s.d., 1 c.*
11.  
Biglietto a forma di stella con su scritto: "L'humiltè est la verginité de l'esprit".  
*s.d., 1 c.*
12.  
Biglietto con su una citazione dalle 'Confessioni' di S. Agostino.  
*1932, 1 c.*

## **B. 9**

### **fasc. 16**

Documenti manoscritti di Luigi Pelloux dalla filosofia greca all'esistenzialismo.

*s.d., 74 cc.*

Tipologia: fogli manoscritti.

Soggetto: vario

1.  
Fogli appunti manoscritti con la grafia di don Luigi Pelloux sul tema etico-religioso nel pensiero dei filosofi dell'antica Grecia.

*s.d., 61 cc.*

2.

Foglio di appunti di Jaspers.

*s.d., 1 c.*

3.

Appunti vari e bibliografia, con articoli di riviste e libri.

*s.d., 2 cc.*

4.

Fogli di appunti sui sofisti dell'antica Grecia.

*s.d., 2 cc.*

5.

Fogli di appunti su Aristotele, in particolare sul *De anima*.

*s.d., 3 cc.*

6.

Foglio di appunti sulla filosofia neoplatonica.

*s.d., 1 c.*

7.

Fogli di appunti sulla filosofia greca antica.

*s.d., 2 cc.*

8.

Fogli di appunti su Esistenzialismo e cristianesimo.

*s.d., 2 cc.*